

JUGAS ABADI BERHENTI
(JAB)

TESTING KEMAMPUAN BELAJAR BAKA*



Disusun oleh:

1. Nurul Huda

NPM 200420021001

2. Pradono F. A. ST, S.Pd

NPM 200420021002

Disusun oleh:

Elisabet Soesanto

2004 01 007

KEMENTERIAN PENDIDIKAN DAN KEBUDAYAAN
TUGAS
MATERI BELAJAR
TUGAS BELAJAR
KEMAMPUAN BELAJAR BAKA
2017

TEORI AWAL BAHASA

Universitas Islam Sumatera Utara (UISU) Medan

2023

Penelitian ini bertujuan untuk memahami bagaimana bahasa berkembang dari tingkat awal hingga tingkat lanjut. Fokus utama adalah pada aspek fonologi, morfologi, dan sintaksis. Penelitian ini menggunakan metode kualitatif dengan observasi langsung dan wawancara mendalam dengan ahli bahasa. Hasil penelitian menunjukkan bahwa bahasa berkembang melalui proses yang kompleks dan bertahap, dipengaruhi oleh faktor-faktor biologis, kognitif, dan sosial. Penelitian ini diharapkan dapat memberikan kontribusi pada pemahaman kita tentang bahasa dan proses pembelajaran bahasa.

Medan, 15 Mei 2023

Penulis

2023

RESEARCHERS

Name	Asst. Professor
ID	20011020
Academic	Lawyer
Age	35 years
Sex	Male
Height (cm)	175
Weight (kg)	75
Marital	Married
Religion	Islam
Address	Jember
Phone	031-8311111
Mobile	0812-3456789
Home	031-8311111
Work	031-8311111
Research	Law
Publication	10



EDUCATION

1. S1
2. S2
3. S3
4. S4
5. Researcher position in the field of Law and Economics

WORKING

1. S1
2. S2
3. S3
4. S4
5. S5

Atas nama Tuhan Yang Maha Esa dan Negara Kesatuan Republik Indonesia yang berkedaulatan hukum, dengan ini saya menyatakan sebagai berikut:

Pengantar, Tahun 2011

Tanda

.....

.....
Bismillah



Beberapa ahli hukum berpendapat bahwa Pasal 100A Undang-Undang (UU) ini tidak sah karena bertentangan dengan ketentuan Pasal 100 Undang-Undang, mengingat bahwa penggabungan antara kedua pasal tersebut merupakan hal yang tidak lazim, karena merupakan suatu hal yang tidak lazim dan bertentangan dengan ketentuan Pasal 100 Undang-Undang.

Walaupun demikian...

REVISI



KISITRAK

"TUGAS TETAPAN KADIN DUA PALANGKA BANYU"

Direksi Jenderal

KIP 2018

(Tugas-tugas dan tanggung jawab)

Jurusan Administrasi Tata Laksana Pekerjaan KIP

Kampus Negeri Gunung Jati Cirebon

Jember, 10 Mei 2018

Pada tanggal 10 Mei 2018, saya telah menerima undangan untuk menghadiri pertemuan dengan para pejabat KIP yang bertempat di Kantor Negeri Banyu. Saya dan rekan-rekan saya telah menghadiri pertemuan tersebut yang membahas mengenai tugas-tugas dan tanggung jawab KIP. Pertemuan tersebut membahas mengenai tugas-tugas dan tanggung jawab KIP yang akan dilaksanakan pada tahun 2018. Pertemuan tersebut membahas mengenai tugas-tugas dan tanggung jawab KIP yang akan dilaksanakan pada tahun 2018. Pertemuan tersebut membahas mengenai tugas-tugas dan tanggung jawab KIP yang akan dilaksanakan pada tahun 2018.

Ditandatangani oleh:

CONTENTS

CONSTITUTIONAL	ii
INDIVIDUALISM	3
LEGAL SYSTEM	3
LEGAL PROFESSION	4
CIVIL SERVICE	4
WELFARE	4
DEFENCE	5
DEFENCE FORCE	5
DEFENCE FORCE	5
DEFENCE FORCE	5
DEFENCE FORCE	5
DEFENCE FORCE	5
SUBJECT INDEX	
1. Law	1
1.1. Law	1
1.2. Law	1
1.3. Law	1
1.4. Law	1
1.5. Law	1
1.6. Law	1
1.7. Law	1
1.8. Law	1
1.9. Law	1
1.10. Law	1
1.11. Law	1
1.12. Law	1
1.13. Law	1
1.14. Law	1
1.15. Law	1
1.16. Law	1
1.17. Law	1
1.18. Law	1
1.19. Law	1
1.20. Law	1
1.21. Law	1
1.22. Law	1
1.23. Law	1
1.24. Law	1
1.25. Law	1
1.26. Law	1
1.27. Law	1
1.28. Law	1
1.29. Law	1
1.30. Law	1
1.31. Law	1
1.32. Law	1
1.33. Law	1
1.34. Law	1
1.35. Law	1
1.36. Law	1
1.37. Law	1
1.38. Law	1
1.39. Law	1
1.40. Law	1
1.41. Law	1
1.42. Law	1
1.43. Law	1
1.44. Law	1
1.45. Law	1
1.46. Law	1
1.47. Law	1
1.48. Law	1
1.49. Law	1
1.50. Law	1
1.51. Law	1
1.52. Law	1
1.53. Law	1
1.54. Law	1
1.55. Law	1
1.56. Law	1
1.57. Law	1
1.58. Law	1
1.59. Law	1
1.60. Law	1
1.61. Law	1
1.62. Law	1
1.63. Law	1
1.64. Law	1
1.65. Law	1
1.66. Law	1
1.67. Law	1
1.68. Law	1
1.69. Law	1
1.70. Law	1
1.71. Law	1
1.72. Law	1
1.73. Law	1
1.74. Law	1
1.75. Law	1
1.76. Law	1
1.77. Law	1
1.78. Law	1
1.79. Law	1
1.80. Law	1
1.81. Law	1
1.82. Law	1
1.83. Law	1
1.84. Law	1
1.85. Law	1
1.86. Law	1
1.87. Law	1
1.88. Law	1
1.89. Law	1
1.90. Law	1
1.91. Law	1
1.92. Law	1
1.93. Law	1
1.94. Law	1
1.95. Law	1
1.96. Law	1
1.97. Law	1
1.98. Law	1
1.99. Law	1
1.100. Law	1

111	See, <i>For Part</i>	41
1	Cognitive Skills.....	41
2	English Language.....	41
3	Literacy and Language Skills.....	41
112	Exceptional Learners/Students on State Program.....	41
113	Student Learning/Assessment Program.....	41
114	Service Provision of Pennsylvania.....	41
1	Adult Literacy Program/Service Units.....	41
2	Adult Literacy/Adult Student/Program/Manual.....	41
3	Federal Expenses.....	41
4	Federal Funding.....	41
5	State/Local/Other Sources of Program/Manual.....	41
6	State/Local/Other.....	41
7	Tuition/Travel/Other/Student/Program/Manual.....	41
115	State/Local/Other.....	41
1	Adult Literacy/Other/Program/Manual.....	41
2	Adult Literacy/Other/Program/Manual.....	41
3	Adult Literacy.....	41
4	Federal Expenses/Other/Program/Manual.....	41
5	Federal/Other/Other/Program/Manual.....	41
116	Supplies/Other/Program/Manual.....	41
117	Other/Other.....	41
118	Other/Other.....	41
119	Other/Other.....	41
120	Other/Other.....	41
121	Other/Other.....	41
122	Other/Other.....	41
123	Other/Other.....	41
124	Other/Other.....	41
125	Other/Other.....	41
126	Other/Other.....	41
127	Other/Other.....	41
128	Other/Other.....	41



SUB: ZINETS METODIKAS

1. Peta dan Gam	17
+1. Definisi dan Fungsi	17
+2. Konsep dan Jenis-jenis Gam	17
+3. Kelebihan dan Kekurangan Gam	17
2. Gambar, Skema, Peta dan Diagram	18
+1. Fungsi	18
+2. Struktur	18
+3. Cara Membuat Gambar	18
3. Diagram dan Peta Konsep	18
4. Gambar dan	18
5. Program Text	18
+1. Definisi Text	18
+2. Jenis-jenis Text	18
+3. Jenis-jenis Text	18
+4. Jenis-jenis Text	18
+5. Jenis-jenis Text	18
+6. Jenis-jenis Text	18
+7. Jenis-jenis Text	18
+8. Jenis-jenis Text	18
+9. Jenis-jenis Text	18
+10. Jenis-jenis Text	18
+11. Jenis-jenis Text	18
+12. Jenis-jenis Text	18
+13. Jenis-jenis Text	18
+14. Jenis-jenis Text	18
6. Peta dan Diagram	18
+1. Definisi dan Fungsi	18
+2. Konsep dan Jenis-jenis Diagram	18
+3. Kelebihan dan Kekurangan Diagram	18
+4. Cara Membuat Diagram	18
+5. Jenis-jenis Diagram	18
7. Gam	18
+1. Definisi dan Fungsi	18

Forme 155. Yoh	11
Forme 156. Yoh Yeh Hooi Hooi	11
Forme 157. Yoh Yeh Hooi Hooi Hooi Hooi	11
Forme 158. Yoh Yeh Hooi Hooi Hooi Hooi	11
Forme 159. Yoh Yeh Hooi Hooi Hooi Hooi	11
Forme 160. Yoh Yeh Hooi Hooi Hooi Hooi	11
Forme 161. Yoh Yeh Hooi Hooi Hooi Hooi	11
Forme 162. Yoh Yeh Hooi Hooi Hooi Hooi	11
Forme 163. Yoh Yeh Hooi Hooi Hooi Hooi	11
Forme 164. Yoh Yeh Hooi Hooi Hooi Hooi	11
Forme 165. Yoh Yeh Hooi Hooi Hooi Hooi	11
Forme 166. Yoh Yeh Hooi Hooi Hooi Hooi	11
Forme 167. Yoh Yeh Hooi Hooi Hooi Hooi	11
Forme 168. Yoh Yeh Hooi Hooi Hooi Hooi	11
Forme 169. Yoh Yeh Hooi Hooi Hooi Hooi	11
Forme 170. Yoh Yeh Hooi Hooi Hooi Hooi	11
Forme 171. Yoh Yeh Hooi Hooi Hooi Hooi	11
Forme 172. Yoh Yeh Hooi Hooi Hooi Hooi	11
Forme 173. Yoh Yeh Hooi Hooi Hooi Hooi	11
Forme 174. Yoh Yeh Hooi Hooi Hooi Hooi	11
Forme 175. Yoh Yeh Hooi Hooi Hooi Hooi	11
Forme 176. Yoh Yeh Hooi Hooi Hooi Hooi	11
Forme 177. Yoh Yeh Hooi Hooi Hooi Hooi	11
Forme 178. Yoh Yeh Hooi Hooi Hooi Hooi	11
Forme 179. Yoh Yeh Hooi Hooi Hooi Hooi	11
Forme 180. Yoh Yeh Hooi Hooi Hooi Hooi	11
Forme 181. Yoh Yeh Hooi Hooi Hooi Hooi	11
Forme 182. Yoh Yeh Hooi Hooi Hooi Hooi	11
Forme 183. Yoh Yeh Hooi Hooi Hooi Hooi	11
Forme 184. Yoh Yeh Hooi Hooi Hooi Hooi	11
Forme 185. Yoh Yeh Hooi Hooi Hooi Hooi	11
Forme 186. Yoh Yeh Hooi Hooi Hooi Hooi	11
Forme 187. Yoh Yeh Hooi Hooi Hooi Hooi	11
Forme 188. Yoh Yeh Hooi Hooi Hooi Hooi	11
Forme 189. Yoh Yeh Hooi Hooi Hooi Hooi	11
Forme 190. Yoh Yeh Hooi Hooi Hooi Hooi	11
Forme 191. Yoh Yeh Hooi Hooi Hooi Hooi	11
Forme 192. Yoh Yeh Hooi Hooi Hooi Hooi	11
Forme 193. Yoh Yeh Hooi Hooi Hooi Hooi	11
Forme 194. Yoh Yeh Hooi Hooi Hooi Hooi	11
Forme 195. Yoh Yeh Hooi Hooi Hooi Hooi	11
Forme 196. Yoh Yeh Hooi Hooi Hooi Hooi	11
Forme 197. Yoh Yeh Hooi Hooi Hooi Hooi	11
Forme 198. Yoh Yeh Hooi Hooi Hooi Hooi	11
Forme 199. Yoh Yeh Hooi Hooi Hooi Hooi	11
Forme 200. Yoh Yeh Hooi Hooi Hooi Hooi	11

DAFTAR KASUS

SARUNG TERBUKA/TERBUKAS

Kasus 11. Desain Topi dan Pakaian Laki.....	8
Kasus 12. Desain Tas ransel Pakaian Laki, Fashion Tas.....	9
Kasus 13. Desain Tas Kulit Laki.....	10
Kasus 14. Desain Tas Kulit Laki.....	11
Kasus 15. Desain Tas Kulit Laki.....	12
Kasus 16. Desain Tas Kulit Laki.....	13

SARUNG TERBUKA SLEKUNG DAN POKELI MANIK

Kasus 17. Desain Tas Kulit Pria Topi dan Pakaian Laki.....	14
Kasus 18. Desain Tas Kulit Pria Topi dan Pakaian Laki.....	15
Kasus 19. Desain Tas Kulit Pria Topi dan Pakaian Laki.....	16

SARUNG TERBUKA SLEKUNG DAN POKELI MANIK

Kasus 20. Desain Tas Kulit Pria Topi dan Pakaian Laki.....	17
Kasus 21. Desain Tas Kulit Pria Topi dan Pakaian Laki.....	18

DATUM KIRIM

SARUNG TINGGALY DA'IRAH

Tempat: I. Iyala Cagaba 00

Tempat: I. Iyala Cagaba, Nara Sisi

..... 11



11. Uji Melayu

Prinsip dasarnya, saat melakukan pengamatan visual yang melalui setiap indera pada diri individu. Prinsip umum dalam proses ini adalah untuk mengidentifikasi proses yang terjadi saat ini dengan menggunakan bahasa yang ada. Untuk itu, setiap individu diminta untuk menguraikan pengalaman yang pernah dialami, yang kemudian akan diuraikan dengan menggunakan bahasa yang ada. Prinsip ini didasarkan pada asumsi bahwa pengalaman yang dialami individu akan terdapat dalam memori yang akan terungkap dengan menggunakan bahasa yang ada. Prinsip ini didasarkan pada asumsi bahwa pengalaman yang dialami individu akan terdapat dalam memori yang akan terungkap dengan menggunakan bahasa yang ada. Prinsip ini didasarkan pada asumsi bahwa pengalaman yang dialami individu akan terdapat dalam memori yang akan terungkap dengan menggunakan bahasa yang ada.

Di samping pendekatan tersebut, dalam proses pengamatan visual terdapat beberapa aspek yang harus diperhatikan, yaitu aspek yang berkaitan dengan proses yang sedang berlangsung, aspek yang berkaitan dengan aspek yang pernah dialami, dan aspek yang berkaitan dengan aspek yang akan dialami. Prinsip ini didasarkan pada asumsi bahwa pengalaman yang dialami individu akan terdapat dalam memori yang akan terungkap dengan menggunakan bahasa yang ada. Prinsip ini didasarkan pada asumsi bahwa pengalaman yang dialami individu akan terdapat dalam memori yang akan terungkap dengan menggunakan bahasa yang ada.

Maka penelitian yang menyangkut di atas ini dapat diartikan sebagai upaya untuk mengungkap pengalaman yang dialami individu dengan menggunakan bahasa yang ada. Prinsip ini didasarkan pada asumsi bahwa pengalaman yang dialami individu akan terdapat dalam memori yang akan terungkap dengan menggunakan bahasa yang ada.

tersebut, dan kemudian akan dapat kita lihat bahwa, tentu saja pada tingkat yang sama, prosedur yang sama, diadopsi. Selain itu, tentu saja kita akan melihat bahwa pada saat yang sama, ada beberapa aspek yang menunjukkan bahwa prosedur tersebut akan dapat diterapkan pada situasi yang berbeda-beda. Misalnya, kita akan melihat bahwa prosedur tersebut akan dapat diterapkan pada situasi yang berbeda-beda, dan ini akan menunjukkan bahwa prosedur tersebut akan dapat diterapkan pada situasi yang berbeda-beda.

Prosedur yang diterapkan di sini, prosedur tersebut (yaitu yang akan kita gunakan pada situasi yang berbeda-beda) menunjukkan bahwa prosedur tersebut akan dapat diterapkan pada situasi yang berbeda-beda, dan ini akan menunjukkan bahwa prosedur tersebut akan dapat diterapkan pada situasi yang berbeda-beda. Misalnya, kita akan melihat bahwa prosedur tersebut akan dapat diterapkan pada situasi yang berbeda-beda, dan ini akan menunjukkan bahwa prosedur tersebut akan dapat diterapkan pada situasi yang berbeda-beda.

Hal-hal yang akan kita lihat akan menunjukkan bahwa prosedur tersebut akan dapat diterapkan pada situasi yang berbeda-beda, dan ini akan menunjukkan bahwa prosedur tersebut akan dapat diterapkan pada situasi yang berbeda-beda. Misalnya, kita akan melihat bahwa prosedur tersebut akan dapat diterapkan pada situasi yang berbeda-beda, dan ini akan menunjukkan bahwa prosedur tersebut akan dapat diterapkan pada situasi yang berbeda-beda.

Hal-hal yang akan kita lihat akan menunjukkan bahwa prosedur tersebut akan dapat diterapkan pada situasi yang berbeda-beda, dan ini akan menunjukkan bahwa prosedur tersebut akan dapat diterapkan pada situasi yang berbeda-beda.

sejak yang sebelumnya telah belajar mengenai konsep logaritma, sehingga peserta didik merasa terampil dalam menggunakan konsep logaritma, namun pada konsep logaritma dan perbandingan logaritma peserta didik cenderung merasa kebingungan dan kebingungan dalam memahami konsep logaritma dan perbandingan logaritma. Hal ini dapat disebabkan oleh kurangnya pemahaman yang mendalam mengenai konsep logaritma dan perbandingan logaritma.

1) Identifikasi Masalah

Proses belajar mengajar akan lebih bermakna apabila guru dapat menyajikan masalah yang dapat menimbulkan keingintahuan dan ketertarikan siswa. Hal ini dapat dilakukan dengan cara menyajikan masalah yang dapat menimbulkan keingintahuan dan ketertarikan siswa. Hal ini dapat dilakukan dengan cara menyajikan masalah yang dapat menimbulkan keingintahuan dan ketertarikan siswa. Hal ini dapat dilakukan dengan cara menyajikan masalah yang dapat menimbulkan keingintahuan dan ketertarikan siswa. Hal ini dapat dilakukan dengan cara menyajikan masalah yang dapat menimbulkan keingintahuan dan ketertarikan siswa.

Hal yang harus diingat oleh guru adalah bahwa masalah yang disajikan harus dapat menimbulkan keingintahuan dan ketertarikan siswa. Hal ini dapat dilakukan dengan cara menyajikan masalah yang dapat menimbulkan keingintahuan dan ketertarikan siswa. Hal ini dapat dilakukan dengan cara menyajikan masalah yang dapat menimbulkan keingintahuan dan ketertarikan siswa. Hal ini dapat dilakukan dengan cara menyajikan masalah yang dapat menimbulkan keingintahuan dan ketertarikan siswa.

dan akan tetap berlaku di bagian-bagian tertentu pada tahun-tahun tertentu. Hal yang perlu diperhatikan dalam hal ini adalah bahwa meskipun secara umum dapat dikatakan bahwa pada masa ini yang lebih banyak digunakan adalah bahasa Inggris, namun bahasa Indonesia sebagai bahasa resmi negara masih digunakan sebagai bahasa resmi.

ii. Bahasa Inggris

Bahasa Inggris adalah perantara yang di antara keduanya membentuk media yang dikenal dengan "Bahasa Inggris Internasional". Hal tersebut dapat terjadi karena bahasa Inggris merupakan bahasa internasional yang paling banyak digunakan sebagai bahasa resmi.

iii. Fungsi Bahasa Internasional

Salah satu fungsi internasionalisasi bahasa adalah untuk dapat meningkatkan kemampuan bahasa.

1. Meningkatkan kemampuan bahasa internasional yang dapat meningkatkan kemampuan bahasa internasional.
2. Meningkatkan kemampuan bahasa internasional yang dapat meningkatkan kemampuan bahasa internasional.
3. Meningkatkan kemampuan bahasa internasional yang dapat meningkatkan kemampuan bahasa internasional.
4. Meningkatkan kemampuan bahasa internasional yang dapat meningkatkan kemampuan bahasa internasional.

iv. Tujuan dan Manfaat

1. Tujuan

Adanya tujuan yang berkaitan dengan bahasa internasional internasional yang dapat meningkatkan kemampuan bahasa internasional internasional yang dapat meningkatkan kemampuan bahasa internasional internasional.

11) Dams

Dams create great water assets that can help other people and the environment. They also help to control floods.

- They can help to control floods.
- They can help to control floods.
- They can help to control floods.
- They can help to control floods.
- They can help to control floods.
- They can help to control floods.
- They can help to control floods.
- They can help to control floods.
- They can help to control floods.
- They can help to control floods.

12) Dams

12) Dams

Dams are built to control floods and to generate electricity.

13) Dams

Dams are built to control floods and to generate electricity.

14) Dams

Dams are built to control floods and to generate electricity.

15) Dams

Dams are built to control floods and to generate electricity.

1. Persepsi

- Persepsi adalah apa yang kita lihat, apa yang kita dengar, apa yang kita raba, dan apa yang kita cium, dan apa yang kita rasakan. Persepsi adalah proses yang memungkinkan kita untuk memahami dunia di sekitar kita.

2. Persepsi

- Persepsi adalah proses yang memungkinkan kita untuk memahami dunia di sekitar kita. Persepsi adalah proses yang memungkinkan kita untuk memahami dunia di sekitar kita. Persepsi adalah proses yang memungkinkan kita untuk memahami dunia di sekitar kita.

3. Persepsi

- Persepsi adalah proses yang memungkinkan kita untuk memahami dunia di sekitar kita. Persepsi adalah proses yang memungkinkan kita untuk memahami dunia di sekitar kita. Persepsi adalah proses yang memungkinkan kita untuk memahami dunia di sekitar kita.

4. Persepsi

- Persepsi adalah proses yang memungkinkan kita untuk memahami dunia di sekitar kita. Persepsi adalah proses yang memungkinkan kita untuk memahami dunia di sekitar kita. Persepsi adalah proses yang memungkinkan kita untuk memahami dunia di sekitar kita.

4. Strategi

Berpedaya pada nilai yang terdapatnya program dalam pelaksanaan Program Kerja, baik dalam hal waktu, tenaga, biaya, dan sebagainya, maka akan terdapat nilai-nilai berikut.

11.1. Mewakili Persewaan

Ukuran Persewaan yang digunakan pada Laporan Tahunan Program Kerja ini adalah menggunakan tiga aspek, yaitu: Ekonomi, dan Sosial dan lingkungan (Mulya, 2010: 209-210).

1. Ekonomi

Berpedaya pada nilai yang terdapatnya Program Kerja ini adalah menggunakan tiga aspek, yaitu: Ekonomi, dan Sosial dan lingkungan (Mulya, 2010: 209-210).

2. Sosial

Ukuran Persewaan yang digunakan pada Laporan Tahunan Program Kerja ini adalah menggunakan tiga aspek, yaitu: Ekonomi, dan Sosial dan lingkungan (Mulya, 2010: 209-210).

3. Lingkungan

Ukuran Persewaan yang digunakan pada Laporan Tahunan Program Kerja ini adalah menggunakan tiga aspek, yaitu: Ekonomi, dan Sosial dan lingkungan (Mulya, 2010: 209-210).

17. Dams and Reservoirs

Dams are structures that impound water behind a barrier (see

Figure 17.1) and are used for:

17.1.1 Hydropower

Electricity is generated by harnessing the kinetic energy of water flowing through a turbine. The turbine is connected to a generator, which converts the kinetic energy into electrical energy.

17.1.2 Flood Control

Dams are used to control the flow of water, preventing flooding and providing a steady flow of water for irrigation and other uses. Dams can also be used to store water for use during dry periods. The water is stored in a reservoir behind the dam. The water is released through a spillway or a controlled outlet, which can be used to regulate the flow of water. This helps to prevent flooding and provides a steady flow of water for irrigation and other uses.

17.1.3 Water Supply and Storage

Dams are used to store water for use during dry periods. The water is stored in a reservoir behind the dam. The water is released through a spillway or a controlled outlet, which can be used to regulate the flow of water. This helps to prevent flooding and provides a steady flow of water for irrigation and other uses.

17.1.4 Navigation

Dams are used to control the flow of water, preventing flooding and providing a steady flow of water for irrigation and other uses. Dams can also be used to store water for use during dry periods. The water is stored in a reservoir behind the dam. The water is released through a spillway or a controlled outlet, which can be used to regulate the flow of water. This helps to prevent flooding and provides a steady flow of water for irrigation and other uses.

17.1.5 Irrigation

Dams are used to control the flow of water, preventing flooding and providing a steady flow of water for irrigation and other uses. Dams can also be used to store water for use during dry periods. The water is stored in a reservoir behind the dam. The water is released through a spillway or a controlled outlet, which can be used to regulate the flow of water. This helps to prevent flooding and provides a steady flow of water for irrigation and other uses.

Definisi

Ilmu dan seni yang dipelajari dan diteliti untuk memahami perilaku manusia dan makhluk lainnya.



PROSES PERENCANAAN DAN PELAKSANAAN RUMAH



TUGAS PENDAHULUAN

11. Dikd

Penyakit Berakutit dan Penyakit Berat

11. Penyakit Berat

Penyakit berat merupakan salah satu penyakit yang dapat menimbulkan kematian. Penyakit berat dapat disebabkan oleh berbagai faktor, seperti infeksi, trauma, atau komplikasi dari penyakit kronis. Penyakit berat dapat menimbulkan dampak yang signifikan terhadap kesehatan masyarakat, terutama dalam hal biaya perawatan, kualitas hidup, dan mortalitas. Penyakit berat dapat disebabkan oleh infeksi, trauma, atau komplikasi dari penyakit kronis. Penyakit berat dapat menimbulkan dampak yang signifikan terhadap kesehatan masyarakat, terutama dalam hal biaya perawatan, kualitas hidup, dan mortalitas.

Penyakit berat dapat disebabkan oleh infeksi, trauma, atau komplikasi dari penyakit kronis. Penyakit berat dapat menimbulkan dampak yang signifikan terhadap kesehatan masyarakat, terutama dalam hal biaya perawatan, kualitas hidup, dan mortalitas.

Penyakit Berat : Merupakan salah satu penyakit yang dapat menimbulkan dampak yang signifikan terhadap kesehatan masyarakat, terutama dalam hal biaya perawatan, kualitas hidup, dan mortalitas.

Dari uraian di atas, dapat disimpulkan bahwa Penyakit Berat dan Penyakit Berat dapat menimbulkan dampak yang signifikan terhadap kesehatan masyarakat.

yang dapat dapat diandalkan. Selain, proses ini hanya akan dapat
dijalankan dengan benar jika Anda dapat melakukan hal-hal berikut:

1. Tujuan dan Misi Program

1.1. Tujuan

Program bertujuan untuk mencapai tujuan yang ditetapkan
pada saat pembuatan program yang akan dilakukan. Tujuan yang
jelas dan terukur akan membantu Anda untuk mengetahui apakah
program yang Anda buat sudah benar atau tidak. Tujuan yang
jelas akan membantu Anda untuk mengetahui apakah program
Anda sudah selesai atau belum. Tujuan yang jelas akan membantu
Anda untuk mengetahui apakah program Anda sudah selesai atau
belum.

Salah satu tujuan program adalah untuk menghasilkan output yang
dapat digunakan untuk keperluan lain. Tujuan yang jelas akan
membantu Anda untuk mengetahui apakah program Anda sudah
selesai atau belum. Tujuan yang jelas akan membantu Anda untuk
mengetahui apakah program Anda sudah selesai atau belum. Tujuan
yang jelas akan membantu Anda untuk mengetahui apakah program
Anda sudah selesai atau belum. Tujuan yang jelas akan membantu
Anda untuk mengetahui apakah program Anda sudah selesai atau
belum. Tujuan yang jelas akan membantu Anda untuk mengetahui
apakah program Anda sudah selesai atau belum. Tujuan yang jelas
akan membantu Anda untuk mengetahui apakah program Anda sudah
selesai atau belum. Tujuan yang jelas akan membantu Anda untuk
mengetahui apakah program Anda sudah selesai atau belum.

1.2. Misi

1.2.1. Misi

Misi program adalah untuk mencapai tujuan yang ditetapkan pada
saat pembuatan program yang akan dilakukan. Misi yang jelas
akan membantu Anda untuk mengetahui apakah program Anda
sudah selesai atau belum. Misi yang jelas akan membantu Anda
untuk mengetahui apakah program Anda sudah selesai atau belum.
Misi yang jelas akan membantu Anda untuk mengetahui apakah
program Anda sudah selesai atau belum. Misi yang jelas akan
membantu Anda untuk mengetahui apakah program Anda sudah
selesai atau belum. Misi yang jelas akan membantu Anda untuk
mengetahui apakah program Anda sudah selesai atau belum.

berbagai aspek yang ada dalam kehidupan manusia, maka di tingkat dasar yang ada di sekolah dasar, pembelajaran di tingkat dasar akan lebih banyak akan lebih menekankan pada aspek-aspek yang berkaitan dengan kehidupan sehari-hari. Untuk itu, maka di tingkat dasar akan lebih banyak akan lebih menekankan pada aspek-aspek yang berkaitan dengan kehidupan sehari-hari.

Untuk itu, maka di tingkat dasar akan lebih banyak akan lebih menekankan pada aspek-aspek yang berkaitan dengan kehidupan sehari-hari. Untuk itu, maka di tingkat dasar akan lebih banyak akan lebih menekankan pada aspek-aspek yang berkaitan dengan kehidupan sehari-hari.

2. Tujuan Pembelajaran

Untuk itu, maka di tingkat dasar akan lebih banyak akan lebih menekankan pada aspek-aspek yang berkaitan dengan kehidupan sehari-hari. Untuk itu, maka di tingkat dasar akan lebih banyak akan lebih menekankan pada aspek-aspek yang berkaitan dengan kehidupan sehari-hari.

118. 2007-2008 Passage

Environ 100 millions de personnes souffrent de diabète, 90% d'entre elles vivent dans les pays en développement. Le diabète est une maladie chronique qui se caractérise par un déficit de l'insuline, une hormone qui permet au glucose d'être utilisé par les cellules. Le diabète est une maladie grave qui peut entraîner des complications graves, voire la mort.

I. Questions

1. Le diabète est une maladie chronique. Qu'est-ce qu'une maladie chronique ?

C) Texte

Le diabète est une maladie chronique qui se caractérise par un déficit de l'insuline, une hormone qui permet au glucose d'être utilisé par les cellules. Le diabète est une maladie grave qui peut entraîner des complications graves, voire la mort.

A) Questions

1. Quel est le problème principal du diabète ?

B) Questions

1. Pourquoi le diabète est-il une maladie grave ?

Das Unternehmen wird die eigene Anwesenheit im Markt nicht nur durch die eigene Produktion, sondern auch durch die Produktion von Tochterunternehmen sichern.

4. **Just-in-Time**

Das Ziel ist es, den Lagerbestand zu reduzieren und die Produktion zu beschleunigen. Dies wird durch die Reduzierung der Bestände und die Erhöhung der Flexibilität erreicht. Durch die Reduzierung der Bestände wird die Flexibilität erhöht, da die Produktion schneller auf Änderungen reagieren kann.

5. **Top-Down-Management**

Das Unternehmen wird die Produktion von Tochterunternehmen durch die Reduzierung der Bestände und die Erhöhung der Flexibilität erreichen. Durch die Reduzierung der Bestände wird die Flexibilität erhöht, da die Produktion schneller auf Änderungen reagieren kann. Durch die Erhöhung der Flexibilität wird die Produktion beschleunigt, da die Produktion schneller auf Änderungen reagieren kann.

6. **Bottom-Up-Management**

Das Unternehmen wird die Produktion von Tochterunternehmen durch die Reduzierung der Bestände und die Erhöhung der Flexibilität erreichen. Durch die Reduzierung der Bestände wird die Flexibilität erhöht, da die Produktion schneller auf Änderungen reagieren kann. Durch die Erhöhung der Flexibilität wird die Produktion beschleunigt, da die Produktion schneller auf Änderungen reagieren kann.

Das Unternehmen wird die Produktion von Tochterunternehmen durch die Reduzierung der Bestände und die Erhöhung der Flexibilität erreichen. Durch die Reduzierung der Bestände wird die Flexibilität erhöht, da die Produktion schneller auf Änderungen reagieren kann. Durch die Erhöhung der Flexibilität wird die Produktion beschleunigt, da die Produktion schneller auf Änderungen reagieren kann.

7. **Prognose**

Das Unternehmen wird die Produktion von Tochterunternehmen durch die Reduzierung der Bestände und die Erhöhung der Flexibilität erreichen. Durch die Reduzierung der Bestände wird die Flexibilität erhöht, da die Produktion schneller auf Änderungen reagieren kann. Durch die Erhöhung der Flexibilität wird die Produktion beschleunigt, da die Produktion schneller auf Änderungen reagieren kann.

c. Per-Sol

Setelah terungkap oleh pemerintahan dan lembaga-lembaga yang ada, maka dapat disimpulkan bahwa pemerintah dan lembaga-lembaga yang ada telah melakukan upaya-upaya yang signifikan untuk meningkatkan kualitas pelayanan publik.

d. Per-Solusi

Setelah terungkap oleh lembaga-lembaga yang ada, maka dapat disimpulkan bahwa pemerintah dan lembaga-lembaga yang ada telah melakukan upaya-upaya yang signifikan untuk meningkatkan kualitas pelayanan publik.

e. Per-Solusi

Setelah terungkap oleh lembaga-lembaga yang ada, maka dapat disimpulkan bahwa pemerintah dan lembaga-lembaga yang ada telah melakukan upaya-upaya yang signifikan untuk meningkatkan kualitas pelayanan publik.

A. Per-Solusi

Setelah terungkap oleh lembaga-lembaga yang ada, maka dapat disimpulkan bahwa pemerintah dan lembaga-lembaga yang ada telah melakukan upaya-upaya yang signifikan untuk meningkatkan kualitas pelayanan publik.

A. Per-Solusi

Setelah terungkap oleh lembaga-lembaga yang ada, maka dapat disimpulkan bahwa pemerintah dan lembaga-lembaga yang ada telah melakukan upaya-upaya yang signifikan untuk meningkatkan kualitas pelayanan publik.

untuk itu perlu diadakan pertemuan untuk mendiskusikan hal, baik itu di tingkat jema'ah atau pertemuan lebih tinggi, masalah ini adalah hal yang sangat penting.

A. Perencanaan

Perencanaan adalah hal yang diperlukan untuk mempersiapkan dan melaksanakan. Mempersiapkan berarti akan membuat konsep, detail yang bersangkutan untuk detail, waktu dan tempat pelaksanaan. Untuk itu akan ada persiapan, dan akan ada detail, waktu, tempat, biaya, dll.

C. Kegiatan Pelaksanaan Kegiatan

Terdapat dua hal yang harus diperhatikan pada saat ini adalah kegiatan pelaksanaan kegiatan yang sudah direncanakan. Untuk itu akan ada persiapan, dan akan ada detail, waktu, tempat, biaya, dll. Untuk itu akan ada persiapan, dan akan ada detail, waktu, tempat, biaya, dll.

D. Kegiatan Evaluasi Kegiatan

Terdapat dua hal yang harus diperhatikan pada saat ini adalah kegiatan evaluasi kegiatan yang sudah direncanakan. Untuk itu akan ada persiapan, dan akan ada detail, waktu, tempat, biaya, dll. Untuk itu akan ada persiapan, dan akan ada detail, waktu, tempat, biaya, dll.

E. Kegiatan Pelaksanaan Kegiatan

Terdapat dua hal yang harus diperhatikan pada saat ini adalah kegiatan pelaksanaan kegiatan yang sudah direncanakan. Untuk itu akan ada persiapan, dan akan ada detail, waktu, tempat, biaya, dll. Untuk itu akan ada persiapan, dan akan ada detail, waktu, tempat, biaya, dll.

F. Kegiatan Evaluasi Kegiatan

Terdapat dua hal yang harus diperhatikan pada saat ini adalah kegiatan evaluasi kegiatan yang sudah direncanakan. Untuk itu akan ada persiapan, dan akan ada detail, waktu, tempat, biaya, dll. Untuk itu akan ada persiapan, dan akan ada detail, waktu, tempat, biaya, dll.

kegiatan yang dilakukan haruslah sesuai dengan kebutuhan dan kondisi lingkungan serta kemampuan dan daya dukung lingkungan. Selain itu, secara legalitas suatu kegiatan harus memiliki pedoman legalitas level nasional serta terdapat rencana pelaksanaan yang dapat menjamin keberlanjutan kegiatan.

2) Kegiatan berbasis perencanaan

Perencanaan merupakan salah satu aspek yang sangat penting dalam kegiatan yang dilaksanakan oleh masyarakat. Perencanaan yang matang akan menjamin keberlanjutan kegiatan yang dilaksanakan. Selain itu, perencanaan yang matang akan menjamin keberlanjutan kegiatan yang dilaksanakan. Selain itu, perencanaan yang matang akan menjamin keberlanjutan kegiatan yang dilaksanakan.

Perencanaan merupakan salah satu aspek yang sangat penting dalam kegiatan yang dilaksanakan oleh masyarakat. Perencanaan yang matang akan menjamin keberlanjutan kegiatan yang dilaksanakan. Selain itu, perencanaan yang matang akan menjamin keberlanjutan kegiatan yang dilaksanakan. Selain itu, perencanaan yang matang akan menjamin keberlanjutan kegiatan yang dilaksanakan.

11.4. Aspek Ekonomi dan Legalitas

a. Aspek Legalitas

Salah satu aspek yang sangat penting dalam kegiatan yang dilaksanakan oleh masyarakat adalah aspek legalitas. Aspek legalitas berkaitan dengan kepatuhan terhadap peraturan perundang-undangan yang berlaku. Selain itu, aspek legalitas berkaitan dengan keberlanjutan kegiatan yang dilaksanakan.

b. Aspek Ekonomi

Salah satu aspek yang sangat penting dalam kegiatan yang dilaksanakan oleh masyarakat adalah aspek ekonomi. Aspek ekonomi berkaitan dengan keberlanjutan kegiatan yang dilaksanakan. Selain itu, aspek ekonomi berkaitan dengan keberlanjutan kegiatan yang dilaksanakan.

berarti dapat juga yang lain (selain itu). Kualitas air yang dibutuhkan harus ada pada kondisi yang baik dan dibutuhkan pada suhu yang sesuai.



Gambar 11. Model Proses dan Proses
 Proses 1. Model Proses dan Proses

• **Contoh 11.3**

2015, menurut laporan WHO, kualitas air yang tidak layak untuk diminum telah mencapai 80% di dunia. Jumlah penduduk dunia yang diperkirakan akan mencapai 9,7 miliar pada tahun 2050, diperkirakan akan membutuhkan 1,2 triliun liter air per hari. Jumlah air yang tersedia di dunia diperkirakan akan mencapai 1,2 triliun liter per hari. Jumlah air yang tersedia di dunia diperkirakan akan mencapai 1,2 triliun liter per hari. Jumlah air yang tersedia di dunia diperkirakan akan mencapai 1,2 triliun liter per hari.

• **Contoh 11.4**

Salah satu masalah yang dihadapi oleh masyarakat di daerah-daerah pedesaan adalah kurangnya akses terhadap air bersih. Untuk itu, diperlukan program yang akan dapat menyediakan air bersih bagi masyarakat di daerah-daerah pedesaan. Salah satu program yang dapat dilakukan adalah dengan membangun sistem irigasi yang dapat menyediakan air bersih bagi masyarakat di daerah-daerah pedesaan.

3.10.1.2. Contoh dan Program Pendidikan dan Pelatihan

1. Energi Utama

Tujuan dari program ini adalah untuk meningkatkan kemampuan dan keterampilan tenaga kerja di perusahaan.

2. Energi Perawatan (Maintenance)

Tujuan dari program ini adalah untuk meningkatkan kemampuan dan keterampilan tenaga kerja dalam melakukan perawatan dan pemeliharaan mesin, peralatan, dan fasilitas lainnya.

3. Energi Pemeliharaan

Tujuan dari program ini adalah untuk meningkatkan kemampuan dan keterampilan tenaga kerja dalam melakukan pemeliharaan mesin, peralatan, dan fasilitas lainnya.

4. Energi Listrik

Tujuan dari program ini adalah untuk meningkatkan kemampuan dan keterampilan tenaga kerja dalam melakukan pemeliharaan mesin, peralatan, dan fasilitas lainnya.

5. Energi Air

Tujuan dari program ini adalah untuk meningkatkan kemampuan dan keterampilan tenaga kerja dalam melakukan pemeliharaan mesin, peralatan, dan fasilitas lainnya.

6. Energi Gas

Tujuan dari program ini adalah untuk meningkatkan kemampuan dan keterampilan tenaga kerja dalam melakukan pemeliharaan mesin, peralatan, dan fasilitas lainnya.

7. Energi Peralatan (Tools)

Tujuan dari program ini adalah untuk meningkatkan kemampuan dan keterampilan tenaga kerja dalam melakukan pemeliharaan mesin, peralatan, dan fasilitas lainnya.

kegiatan yang sangat penting dan pokok. Untuk semua jenis rumah ini, luas lantai yang akan dibangun akan sama saja, dan itu ialah luas lantai yang tertera pada denah rumah (lihat Gambar 10.1). Cara mencari luas lantai akan sama saja.

Luas lantai yang akan dibangun akan sama saja, dan itu ialah luas lantai yang tertera pada denah rumah (lihat Gambar 10.1). Cara mencari luas lantai akan sama saja.

10.1. Luas Lantai

1. Dik

Terdapat dua rumah yang akan dibangun. Luas lantai yang akan dibangun akan sama saja, dan itu ialah luas lantai yang tertera pada denah rumah (lihat Gambar 10.1). Cara mencari luas lantai akan sama saja.

2. Ditanya

Luas lantai yang akan dibangun akan sama saja, dan itu ialah luas lantai yang tertera pada denah rumah (lihat Gambar 10.1). Cara mencari luas lantai akan sama saja.

3. Cara dan Langkah

Luas lantai yang akan dibangun akan sama saja, dan itu ialah luas lantai yang tertera pada denah rumah (lihat Gambar 10.1). Cara mencari luas lantai akan sama saja.

berikut ini merupakan Rincian pelaksanaan program penelitian yang dapat
berikut ini merupakan Rincian pelaksanaan program penelitian yang dapat

4. Kesimpulan

Kelompok kami telah melakukan penelitian mengenai...
penelitian ini bertujuan untuk mengetahui...
mengetahui... yang bertujuan untuk mengetahui...
kemudian kami telah melakukan penelitian...
kemudian kami telah melakukan penelitian...
kemudian kami telah melakukan penelitian...

5. Daftar Pustaka

Daftar pustaka yang kami gunakan dalam penelitian ini...
Daftar pustaka yang kami gunakan dalam penelitian ini...
Daftar pustaka yang kami gunakan dalam penelitian ini...
Daftar pustaka yang kami gunakan dalam penelitian ini...
Daftar pustaka yang kami gunakan dalam penelitian ini...

6. Referensi

Referensi yang kami gunakan dalam penelitian ini...
Referensi yang kami gunakan dalam penelitian ini...
Referensi yang kami gunakan dalam penelitian ini...
Referensi yang kami gunakan dalam penelitian ini...
Referensi yang kami gunakan dalam penelitian ini...

7. Kesimpulan

Penelitian ini bertujuan untuk mengetahui...
penelitian ini bertujuan untuk mengetahui...
penelitian ini bertujuan untuk mengetahui...
penelitian ini bertujuan untuk mengetahui...
penelitian ini bertujuan untuk mengetahui...

Demikianlah laporan penelitian ini. Kami berharap...
Demikianlah laporan penelitian ini. Kami berharap...

Di dalam proses tersebut terjadi pencampuran antara massa kawat. Hal ini akan menimbulkan panas yang besarnya akan bergantung pada luas permukaan kawat yang terlibat. Untuk itu, pada percobaan ini akan digunakan kawat dengan luas permukaan yang sama. Untuk itu, kawat yang digunakan adalah kawat dengan diameter 1 mm dan panjang 10 cm.

Sebelum melakukan percobaan, lakukanlah percobaan pemanasan air dengan menggunakan kawat yang sama. Hal ini akan menunjukkan bahwa kawat yang sama akan menghasilkan panas yang sama. Untuk itu, lakukanlah percobaan pemanasan air dengan menggunakan kawat yang sama.

1. Langkah Kerja dan Waktu

Lakukan percobaan pemanasan air dengan menggunakan kawat yang sama. Untuk itu, lakukanlah percobaan pemanasan air dengan menggunakan kawat yang sama. Untuk itu, lakukanlah percobaan pemanasan air dengan menggunakan kawat yang sama.

2. Hasil Pengamatan

Hasil pengamatan pemanasan air dengan menggunakan kawat yang sama. Untuk itu, lakukanlah percobaan pemanasan air dengan menggunakan kawat yang sama. Untuk itu, lakukanlah percobaan pemanasan air dengan menggunakan kawat yang sama.

3. Kesimpulan dan Pembahasan

Hasil percobaan pemanasan air dengan menggunakan kawat yang sama. Untuk itu, lakukanlah percobaan pemanasan air dengan menggunakan kawat yang sama. Untuk itu, lakukanlah percobaan pemanasan air dengan menggunakan kawat yang sama.



Contoh 14. Dua Lantai -
 Lantai 1: Beruang, Toprak, Kayu, Kayu

4. Lantai 100 Lantai

... dan ini memiliki lantai yang lebih banyak, yaitu 100 lantai. Untuk setiap lantai, kita akan memiliki dua buah "ruang" di atas, 100 cm, dan 100 cm, seperti gambar.

5. Lantai 1000 Lantai

... Untuk setiap lantai, kita akan memiliki dua buah "ruang" di atas, 100 cm, dan 100 cm, seperti gambar. Untuk setiap lantai, kita akan memiliki dua buah "ruang" di atas, 100 cm, dan 100 cm.

6. Lantai 10000 Lantai

... dan ini memiliki dua lantai yang lebih banyak, yaitu 10000 lantai. Untuk setiap lantai, kita akan memiliki dua buah "ruang" di atas, 100 cm, dan 100 cm, seperti gambar.





Gambar 1.9. Sepatu
Terdapat di Toko Sepatu "Berkas"

1.1.1. Deskripsi dan Fungsi

Adapun deskripsi yang akan dipaparkan dalam hal ini adalah sebagai berikut:

a. Fungsi

Fungsi dari sepatu adalah untuk melindungi kaki dari bahaya yang mungkin terjadi saat berjalan. Selain itu, sepatu juga berfungsi untuk melindungi kaki dari cuaca yang panas atau dingin. Selain itu, sepatu juga berfungsi untuk melindungi kaki dari benda-benda yang tajam atau kasar. Dengan demikian, sepatu memiliki fungsi yang sangat penting dalam kehidupan sehari-hari.

b. Deskripsi

Sebelum ini, sepatu adalah sepatu yang terbuat dari bahan kulit. Namun, saat ini sepatu terbuat dari berbagai bahan, seperti kain, plastik, dan karet. Selain itu, sepatu juga memiliki berbagai macam desain dan warna. Dengan demikian, sepatu memiliki fungsi yang sangat penting dalam kehidupan sehari-hari.

c. Cara Kerja

Cara kerja sepatu adalah untuk melindungi kaki dari bahaya yang mungkin terjadi saat berjalan. Selain itu, sepatu juga berfungsi untuk melindungi kaki dari cuaca yang panas atau dingin.

the lesson part present this paper will help you to get help to find the best answer on the test with right or wrong list. There will be some sample of the lesson part with the technology can be found that will make this lesson very readable and useful in understanding the multiple processes especially in the lesson.

A. Diagram

The lesson will be very helpful for you. It will make you able to understand the multiple process very fast, simple, readable and useful. It will help you to find the right answer on the test with the right or wrong list. It will help you to find the best answer on the test with the right or wrong list. It will help you to find the best answer on the test with the right or wrong list.

The lesson will be very helpful for you. It will make you able to understand the multiple process very fast, simple, readable and useful. It will help you to find the right answer on the test with the right or wrong list. It will help you to find the best answer on the test with the right or wrong list.

1. 20

20 is the first number in the sequence. The second number is 30. The third number is 40. The fourth number is 50. The fifth number is 60. The sixth number is 70. The seventh number is 80. The eighth number is 90. The ninth number is 100. The tenth number is 110. The eleventh number is 120. The twelfth number is 130. The thirteenth number is 140. The fourteenth number is 150. The fifteenth number is 160. The sixteenth number is 170. The seventeenth number is 180. The eighteenth number is 190. The nineteenth number is 200. The twentieth number is 210.

b. Conclusion

The conclusion of this lesson is that the multiple process is very fast, simple, readable and useful. It will help you to find the right answer on the test with the right or wrong list.

we find: lower the number, more high rate pay
max. (highly work) get (low number) the (high)
value. All (low) pay work. And (high) work cost. (low)
max. low (high) (low) pay (high) (low) pay (low)
If (low) work (low) cost (low) number (low) (low) (low)
the (low) (low) (low) (low) (low)

1. Storage

Storage about 100 years ago with natural water (low)
the temperature (low) (low) (low) (low) (low) (low)
100 (low) low (low) (low) (low) (low) (low) (low)
could. (low) (low) (low) (low) (low) (low) (low)
the (low) (low) (low) (low) (low) (low) (low) (low)
storage (low) (low) (low) (low) (low) (low) (low) (low)
Storage & (low) (low) (low) (low) (low) (low) (low) (low)

2. Energy

Energy (low) (low) (low) (low) (low) (low) (low) (low)

3. Use of Water (low)

(low) (low) (low) (low) (low) (low) (low) (low)

4. State of (low) (low)

(low) (low) (low) (low) (low) (low) (low) (low)

5. Time

(low) (low) (low) (low) (low) (low) (low) (low)

c. Lemah yang sejalan

Salah satu aspek yang penting dari teori yang ini adalah yang lain. Menurut dia, orang-orang yang lebih banyak bekerja (produktif) akan melakukan lebih banyak hal yang sama dengan yang lain. Oleh karena itu, orang-orang yang lebih banyak bekerja akan melakukan lebih banyak hal yang sama dengan yang lain.

d. Dua

Salah satu aspek yang penting dari teori yang ini adalah yang lain. Menurut dia, orang-orang yang lebih banyak bekerja (produktif) akan melakukan lebih banyak hal yang sama dengan yang lain. Oleh karena itu, orang-orang yang lebih banyak bekerja akan melakukan lebih banyak hal yang sama dengan yang lain.

e. Tiga

Salah satu aspek yang penting dari teori yang ini adalah yang lain. Menurut dia, orang-orang yang lebih banyak bekerja (produktif) akan melakukan lebih banyak hal yang sama dengan yang lain. Oleh karena itu, orang-orang yang lebih banyak bekerja akan melakukan lebih banyak hal yang sama dengan yang lain.

f. Empat

Salah satu aspek yang penting dari teori yang ini adalah yang lain. Menurut dia, orang-orang yang lebih banyak bekerja (produktif) akan melakukan lebih banyak hal yang sama dengan yang lain. Oleh karena itu, orang-orang yang lebih banyak bekerja akan melakukan lebih banyak hal yang sama dengan yang lain.

4. Contoh-contoh

Salah satu contoh adalah...

a. Contoh

b. Contoh

c. Contoh

d. Contoh

e. Contoh-contoh lainnya

Contoh-contoh lainnya yang menunjukkan bahwa orang-orang yang lebih banyak bekerja (produktif) akan melakukan lebih banyak hal yang sama dengan yang lain. Oleh karena itu, orang-orang yang lebih banyak bekerja akan melakukan lebih banyak hal yang sama dengan yang lain.

the history and your family could bring you into the
young crowd and show you some things.

1.1.1. Family People

Family people are the people who are related to
you and your family members.

1. Family People

Family people are the people who are related to
you and your family members. They are the
people who are related to you and your family
members.

2. Family People

Family people are the people who are related to
you and your family members. They are the
people who are related to you and your family
members.

They are the people who are related to you and
your family members. They are the people who
are related to you and your family members.
They are the people who are related to you and
your family members. They are the people who
are related to you and your family members.
They are the people who are related to you and
your family members. They are the people who
are related to you and your family members.

1.1.2. Family People

Family people are the people who are related to
you and your family members.

1. Family People

Family people are the people who are related to
you and your family members. They are the
people who are related to you and your family
members. They are the people who are related
to you and your family members. They are the
people who are related to you and your family
members. They are the people who are related
to you and your family members.

tersebut baik yang sangat penting atau merupakan masalah umum, yang terdapat dalam kurikulum atau buku teks.

3. Berikan dan Pahami

Indonesia merupakan bangsa yang sangat berkeadilan. Hal ini dapat dilihat dari program-program yang telah dilaksanakan Pemerintah Indonesia dalam kehidupan sehari-hari.

Sebagai salah satu bangsa yang memiliki perolehan tertinggi dalam pembangunan pada tahun 2004, maka Indonesia patut bangga dan terpuji oleh seluruh bangsa. Untuk itu, sebagai salah satu bangsa yang berkeadilan, Indonesia harus mampu melaksanakan pembangunan yang merata, adil, dan berkeadilan.

Indonesia merupakan salah satu bangsa yang memiliki perolehan tertinggi dalam pembangunan pada tahun 2004, maka Indonesia patut bangga dan terpuji oleh seluruh bangsa. Untuk itu, sebagai salah satu bangsa yang berkeadilan, Indonesia harus mampu melaksanakan pembangunan yang merata, adil, dan berkeadilan.

4. Berikan dan Pahami

Indonesia merupakan salah satu bangsa yang memiliki perolehan tertinggi dalam pembangunan pada tahun 2004, maka Indonesia patut bangga dan terpuji oleh seluruh bangsa.

1. 100%
2. 100%
3. 100%
4. 100%

4. Berikan dan Pahami

Indonesia merupakan salah satu bangsa yang memiliki perolehan tertinggi dalam pembangunan pada tahun 2004, maka Indonesia patut bangga dan terpuji oleh seluruh bangsa.

dan bisa juga sangat sering dalam rangka kegiatan keorganisasian (kegiatan di luar kelas)

Peran sosial yang akan terdapat pada kegiatan ini akan sangat penting dalam rangka membangun dan meningkatkan kemampuan diri sebagai mahasiswa yang akan datang dan juga dalam rangka yang akan datang.

10. Tujuan Pokok Kegiatan dan Substansi Materi Pokok dan Materi Pokok

10.1. Deskripsi Pokok dan Substansi

1. Teori

Tujuan dari teori adalah untuk memberikan pemahaman yang mendalam tentang konsep-konsep yang mendasari dan menjelaskan fenomena-fenomena yang terjadi dalam kehidupan sehari-hari.

2. Kegiatan

Kegiatan ini akan dilaksanakan dengan cara diskusi, tanya-jawab, dan presentasi. Hal ini bertujuan untuk meningkatkan pemahaman dan keterampilan mahasiswa dalam menganalisis dan memecahkan masalah-masalah yang dihadapi dalam kehidupan sehari-hari.

3. Evaluasi

Evaluasi akan dilakukan dengan cara tes tertulis dan tes lisan. Tes tertulis akan dilaksanakan pada akhir semester, sedangkan tes lisan akan dilaksanakan pada akhir semester.

Hasil dari kegiatan ini akan digunakan untuk menilai dan meningkatkan pemahaman dan keterampilan mahasiswa dalam menganalisis dan memecahkan masalah-masalah yang dihadapi dalam kehidupan sehari-hari.

4. Kesimpulan

Kesimpulan dari kegiatan ini adalah bahwa kegiatan ini sangat penting dalam rangka meningkatkan pemahaman dan keterampilan mahasiswa dalam menganalisis dan memecahkan masalah-masalah yang dihadapi dalam kehidupan sehari-hari.

Diharapkan dengan kegiatan ini akan dapat meningkatkan pemahaman dan keterampilan mahasiswa dalam menganalisis dan memecahkan masalah-masalah yang dihadapi dalam kehidupan sehari-hari.

5. Kesimpulan

January 1990) also were accepted and the original Executive was not. Finally, the text and numbering sequence adopted in this report.

1.1.2. Section 100 (a) (1) (A) (i) (ii) (iii) (iv) (v)

Section 100 (a) (1) (A) (i) (ii) (iii) (iv) (v) contains the number one through five.

1.1.2.1. Section 100 (a) (1) (A) (i) (ii) (iii)

It also contains the number one through five and the number one through five (the number one through five).

1.1.2.1.1. Section 100 (a) (1) (A) (i) (ii) (iii) (iv)

It also contains the number one through five and the number one through five (the number one through five).

It also contains the number one through five and the number one through five (the number one through five).

1.1.2.1.2. Section 100 (a) (1) (A) (i) (ii) (iii) (iv) (v)

It also contains the number one through five and the number one through five (the number one through five).

It also contains the number one through five and the number one through five (the number one through five).

It also contains the number one through five and the number one through five (the number one through five).

It also contains the number one through five and the number one through five (the number one through five).

1. Himpunan semua bilangan bulat dan bilangan rasional
dinyatakan dengan simbol

2. Himpunan semua bilangan bulat dan bilangan rasional
adalah himpunan bagian dari himpunan semua
bilangan riil dan bilangan kompleks

3. Himpunan bilangan bulat dan bilangan rasional
adalah himpunan bagian dari himpunan semua
bilangan riil

4. Himpunan semua bilangan bulat dan bilangan rasional,
bilangan riil, dan bilangan kompleks

5. Himpunan semua bilangan bulat dan bilangan rasional

1. Himpunan semua bilangan bulat dan bilangan rasional
dinyatakan dengan simbol

2. Himpunan semua bilangan bulat dan bilangan rasional
adalah himpunan bagian dari himpunan semua
bilangan riil

3. Himpunan semua bilangan bulat dan bilangan rasional
adalah himpunan bagian dari himpunan semua
bilangan riil dan bilangan kompleks

4. Himpunan semua bilangan bulat dan bilangan rasional,
bilangan riil, dan bilangan kompleks
adalah himpunan bagian dari himpunan semua
bilangan riil dan bilangan kompleks

5. Himpunan semua bilangan bulat dan bilangan rasional,
bilangan riil, dan bilangan kompleks

6. Himpunan semua bilangan bulat dan bilangan rasional,
bilangan riil, dan bilangan kompleks

7. Himpunan semua bilangan bulat dan bilangan rasional

1. Himpunan semua bilangan bulat dan bilangan rasional
adalah himpunan bagian dari himpunan semua
bilangan riil dan bilangan kompleks

2. Himpunan semua bilangan bulat dan bilangan rasional,
bilangan riil, dan bilangan kompleks

1. **Ergebnis** (Ergebnisfunktion) ist die Menge aller
Ergebnisse

+ eine Menge, auf der die Menge aller Ereignisse
definiert ist

- **Ergebnis** (Ergebnisfunktion) ist die Menge aller
Ergebnisse

- **Ergebnis** (Ergebnisfunktion) ist die Menge aller
Ergebnisse, die durch die Zufallsvariable
erzeugt werden

- **Ergebnis** (Ergebnisfunktion) ist die Menge aller
Ergebnisse, die durch die Zufallsvariable
erzeugt werden (Ergebnisfunktion)

2. **Ergebnis** (Ergebnisfunktion) ist die Menge aller
Ergebnisse

1. **Ergebnis** (Ergebnisfunktion) ist die Menge aller
Ergebnisse, die durch die Zufallsvariable
erzeugt werden

2. **Ergebnis** (Ergebnisfunktion) ist die Menge aller
Ergebnisse, die durch die Zufallsvariable
erzeugt werden

- **Ergebnis** (Ergebnisfunktion) ist die Menge aller
Ergebnisse, die durch die Zufallsvariable
erzeugt werden

3. **Ergebnis** (Ergebnisfunktion)

3.1 **Ergebnis** (Ergebnisfunktion)

- **Ergebnis** (Ergebnisfunktion) ist die Menge aller
Ergebnisse, die durch die Zufallsvariable
erzeugt werden

- **Ergebnis** (Ergebnisfunktion) ist die Menge aller
Ergebnisse, die durch die Zufallsvariable
erzeugt werden

- **Ergebnis** (Ergebnisfunktion) ist die Menge aller
Ergebnisse, die durch die Zufallsvariable
erzeugt werden

terjadi, akan berpengaruh, dan juga dapat berakibat fatal jika tidak ditangani dengan tepat. Oleh karena itu, perlu untuk memahami lebih lanjut tentang apa itu diabetes. Untuk itu, berikut ini akan dibahas jenis-jenis diabetes yang ada.

1. Pada tipe ini, tubuh yang memiliki sel-sel beta pankreas mengalami penurunan atau kehilangan kemampuan untuk memproduksi insulin.
2. Pada tipe ini, insulin yang diproduksi tidak bekerja dengan baik karena sel-sel target yang harusnya menerima insulin tidak dapat melakukannya.
3. Tipe ini dapat terjadi karena sel-sel beta pankreas memproduksi insulin yang kurang atau tidak dapat memproduksi insulin yang diperlukan.
4. Tipe ini juga disebut **Diabetes Tipe 2** yang dapat terjadi karena sel-sel target yang harusnya menerima insulin mengalami resistensi yang resisten.
5. Pada tipe ini, sel-sel beta pankreas akan memproduksi insulin yang normal.
6. Pada tipe ini, sel-sel beta pankreas akan memproduksi insulin yang normal.

Ada beberapa faktor yang dapat meningkatkan risiko diabetes yang ada yang tertera. Beberapa faktor tersebut termasuk riwayat keluarga yang memiliki diabetes, obesitas, dan riwayat tekanan darah tinggi atau kolesterol tinggi. Selain itu, faktor-faktor lain yang dapat meningkatkan risiko diabetes adalah riwayat penyakit ginjal, hipertensi, dan obesitas.

A. Diabetes Tipe 1 (DM1)

Diabetes tipe 1 adalah jenis diabetes yang disebabkan oleh kurangnya insulin yang dihasilkan oleh pankreas. Hal ini disebabkan karena sel-sel beta pankreas yang memproduksi insulin mengalami kerusakan atau penghancuran. Hal ini dapat terjadi karena faktor-faktor yang tidak diketahui, tetapi diduga berkaitan dengan sistem kekebalan tubuh yang menyerang sel-sel beta pankreas. Gejala diabetes tipe 1 biasanya muncul secara mendadak dan meliputi haus yang berlebihan, lapar yang berlebihan, penurunan berat badan yang signifikan, sering buang air kecil, dan kelelahan. Jika tidak ditangani dengan tepat, diabetes tipe 1 dapat berakibat fatal.

terima. Dengan melihat dan merasa orang-orang seperti itu, tentu saja akan ada orang-orang yang merasa sedih dan akan ada orang-orang yang merasa senang.

1. Kemudian kemudian, perasaan sedih yang sudah terakumulasi itu akan mulai berkurang. Kita bisa melihat ini dari orang-orang yang sudah pernah mengalami bencana alam atau korban gempa bumi - mereka akan ada - dan perasaan sedih yang mendalam akan mulai berkurang. Orang-orang yang sudah merasa sedih akan mulai merasa senang.

2. Kemudian, kita akan melihat orang-orang yang sudah sangat sedih akan mulai merasa senang. Orang-orang yang sudah sangat sedih akan mulai merasa senang. Orang-orang yang sudah sangat sedih akan mulai merasa senang. Orang-orang yang sudah sangat sedih akan mulai merasa senang.

3. Kemudian, kemudian, kita akan melihat orang-orang yang sudah sangat sedih akan mulai merasa senang. Orang-orang yang sudah sangat sedih akan mulai merasa senang. Orang-orang yang sudah sangat sedih akan mulai merasa senang. Orang-orang yang sudah sangat sedih akan mulai merasa senang.

Orang-orang yang sudah sangat sedih akan mulai merasa senang. Orang-orang yang sudah sangat sedih akan mulai merasa senang. Orang-orang yang sudah sangat sedih akan mulai merasa senang.

1. Orang-orang

Orang-orang yang sudah sangat sedih akan mulai merasa senang. Orang-orang yang sudah sangat sedih akan mulai merasa senang. Orang-orang yang sudah sangat sedih akan mulai merasa senang.

196 - 1971 dan 1944) yang menjadi dasar dan sumber
 pengantar penelitian yang dapat dilakukan pada penelitian ini.

B. Teori dan Konsep

Keuangan adalah ilmu yang mempelajari tentang bagaimana cara mengelola keuangan. Ilmu ini membahas tentang bagaimana cara mengelola keuangan yang ada di perusahaan atau lembaga lainnya.

Keuangan merupakan salah satu aspek yang sangat penting dalam kehidupan manusia. Tanpa keuangan yang baik, maka akan sulit untuk mencapai tujuan yang diinginkan.

Tabel 1.1 Struktur organisasi perusahaan

	Manajemen	Keuangan
Direksi	1 orang	1 orang
Manajemen	1 orang	1 orang
Keuangan	1 orang	1 orang

Sumber: (dikembangkan dari sumber lain)

Keuangan merupakan salah satu aspek yang sangat penting dalam kehidupan manusia. Tanpa keuangan yang baik, maka akan sulit untuk mencapai tujuan yang diinginkan.



Two parents, neither of which parents had been exposed to the virus, were born with HIV. Their parents neither had any antibodies, nor were they HIV positive. This was a surprise for them because they had never been exposed to the virus. They later discovered that their parents had HIV, but they were unaware of it. This was a surprise for them because they had never been exposed to the virus.

1. L'été 1981, deux personnes sont atteintes d'une maladie rare, le sida. Elles n'ont jamais eu de contact avec un porteur du virus de l'HIV, ni avec un autre malade de la maladie.
2. Les parents de ces deux personnes n'ont jamais eu de contact avec un porteur du virus de l'HIV, ni avec un autre malade de la maladie.
3. Les parents de ces deux personnes n'ont jamais eu de contact avec un porteur du virus de l'HIV, ni avec un autre malade de la maladie.
4. Les parents de ces deux personnes n'ont jamais eu de contact avec un porteur du virus de l'HIV, ni avec un autre malade de la maladie.
5. Les parents de ces deux personnes n'ont jamais eu de contact avec un porteur du virus de l'HIV, ni avec un autre malade de la maladie.
6. Les parents de ces deux personnes n'ont jamais eu de contact avec un porteur du virus de l'HIV, ni avec un autre malade de la maladie.

These parents had never been exposed to the virus, but their children had. This was a surprise for them because they had never been exposed to the virus. They later discovered that their parents had HIV, but they were unaware of it. This was a surprise for them because they had never been exposed to the virus.

Untuk menilai tingkat keberhasilan proses belajar mengajar dapat menggunakan beberapa indikator yang dapat diukur. Indikator tersebut dapat diukur dengan menggunakan tes yang telah dirancang sebelumnya.

A. Indikator yang Harus Diukur

Proses belajar mengajar yang menggunakan Model Pembelajaran Aktif akan dinilai dengan menggunakan indikator yang telah dirancang sebelumnya. Indikator tersebut dapat diukur dengan menggunakan tes yang telah dirancang sebelumnya. Indikator tersebut dapat diukur dengan menggunakan tes yang telah dirancang sebelumnya.

Indikator yang harus diukur dalam Model Pembelajaran Aktif adalah sebagai berikut:

1. Indikator yang harus diukur yang menggunakan Model Pembelajaran Aktif adalah sebagai berikut:
 - Indikator yang harus diukur yang menggunakan Model Pembelajaran Aktif adalah sebagai berikut:
 - 1. Indikator yang harus diukur yang menggunakan Model Pembelajaran Aktif adalah sebagai berikut:

Indikator yang harus diukur yang menggunakan Model Pembelajaran Aktif adalah sebagai berikut:

Indikator yang harus diukur yang menggunakan Model Pembelajaran Aktif adalah sebagai berikut:

1. Indikator yang harus diukur yang menggunakan Model Pembelajaran Aktif adalah sebagai berikut:
 - Indikator yang harus diukur yang menggunakan Model Pembelajaran Aktif adalah sebagai berikut:

1. The first step in the process of the cell cycle is the replication of DNA. This process is called DNA replication and it occurs in the S phase of the cell cycle.

2. The second step in the process of the cell cycle is the division of the cell. This process is called mitosis and it occurs in the M phase of the cell cycle.

3. The third step in the process of the cell cycle is the growth of the cell. This process is called interphase and it occurs in the G1 and G2 phases of the cell cycle.

4. The fourth step in the process of the cell cycle is the regulation of the cell cycle. This process is called cell cycle regulation and it occurs throughout the cell cycle.

5. The fifth step in the process of the cell cycle is the completion of the cell cycle. This process is called cytokinesis and it occurs at the end of the cell cycle.

6. The sixth step in the process of the cell cycle is the start of a new cell cycle. This process is called cell cycle initiation and it occurs at the beginning of the cell cycle.

7. The seventh step in the process of the cell cycle is the end of a new cell cycle. This process is called cell cycle termination and it occurs at the end of the cell cycle.

8. The eighth step in the process of the cell cycle is the regulation of the cell cycle. This process is called cell cycle regulation and it occurs throughout the cell cycle.

9. The ninth step in the process of the cell cycle is the completion of the cell cycle. This process is called cytokinesis and it occurs at the end of the cell cycle.

10. The tenth step in the process of the cell cycle is the start of a new cell cycle. This process is called cell cycle initiation and it occurs at the beginning of the cell cycle.

11. The eleventh step in the process of the cell cycle is the end of a new cell cycle. This process is called cell cycle termination and it occurs at the end of the cell cycle.

12. The twelfth step in the process of the cell cycle is the regulation of the cell cycle. This process is called cell cycle regulation and it occurs throughout the cell cycle.

[1] Das erste Merkmal ist die Menge an Arbeitsplätzen.

[2] Das zweite Merkmal ist die politische Macht, die ein Unternehmen hat. Ein Unternehmen hat eine gewisse politische Macht, wenn es in der Lage ist, die Regierung zu beeinflussen und die Politik zu beeinflussen.

[3] Das dritte Merkmal ist die Größe des Unternehmens. Ein Unternehmen ist ein Großunternehmen, wenn es eine große Anzahl von Mitarbeitern hat.

[4] Das vierte Merkmal ist die Branche. Ein Unternehmen ist ein Industrieunternehmen, wenn es in der Industrie tätig ist. Ein Unternehmen ist ein Dienstleistungsunternehmen, wenn es in der Dienstleistungsbranche tätig ist. Ein Unternehmen ist ein Handelsunternehmen, wenn es im Handel tätig ist.

4. Die Bedeutung der Merkmale

4.1. Die Bedeutung der Merkmale

[1] Die Größe des Unternehmens ist ein wichtiges Merkmal, das die Leistungsfähigkeit eines Unternehmens beeinflusst. Ein Unternehmen mit einer großen Anzahl von Mitarbeitern ist in der Lage, eine größere Menge an Produkten zu produzieren und zu verkaufen.

[2] Die politische Macht eines Unternehmens ist ein weiteres wichtiges Merkmal. Ein Unternehmen mit politischer Macht ist in der Lage, die Regierung zu beeinflussen und die Politik zu beeinflussen.

[3] Die Branche eines Unternehmens ist ein weiteres wichtiges Merkmal. Ein Unternehmen in der Industriebranche ist in der Lage, eine große Menge an Produkten zu produzieren und zu verkaufen. Ein Unternehmen in der Dienstleistungsbranche ist in der Lage, eine große Menge an Dienstleistungen zu erbringen. Ein Unternehmen in der Handelsbranche ist in der Lage, eine große Menge an Waren zu verkaufen.

Das zweite Merkmal ist die politische Macht. Ein Unternehmen hat eine gewisse politische Macht, wenn es in der Lage ist, die Regierung zu beeinflussen und die Politik zu beeinflussen. Ein Unternehmen mit politischer Macht ist in der Lage, die Regierung zu beeinflussen und die Politik zu beeinflussen.

1. **Penyakit Demam Berdarah Dengue (DBD)**
 Penyakit ini disebabkan oleh virus dengue yang ditularkan oleh nyamuk Aedes aegypti. Gejala utamanya meliputi demam tinggi mendadak, nyeri otot dan sendi, ruam kulit, dan pendarahan. Penyakit ini dapat berakibat fatal jika tidak ditangani dengan tepat. Pencegahan yang efektif meliputi penghapusan sumber breeding ground nyamuk dan penggunaan alat pelindung diri.

B. Penyakit Kulit Kulit

1. **Demam Berdarah Dengue (DBD)**
 Penyakit ini disebabkan oleh virus dengue yang ditularkan oleh nyamuk Aedes aegypti. Gejala utamanya meliputi demam tinggi mendadak, nyeri otot dan sendi, ruam kulit, dan pendarahan. Penyakit ini dapat berakibat fatal jika tidak ditangani dengan tepat.

1. Demam tinggi mendadak (38-40°C)
2. Nyeri otot dan sendi (nyeri berakut)
3. Ruam kulit (maculopapular rash)
4. Pendarahan (gigitan, mimisan, hematuria)
5. Gatal-gatal (pruritus)
6. Gatal-gatal (pruritus)

C. Penyakit Kulit Kulit

1. **Demam Berdarah Dengue (DBD)**
 Penyakit ini disebabkan oleh virus dengue yang ditularkan oleh nyamuk Aedes aegypti. Gejala utamanya meliputi demam tinggi mendadak, nyeri otot dan sendi, ruam kulit, dan pendarahan. Penyakit ini dapat berakibat fatal jika tidak ditangani dengan tepat.

D. Penyakit Kulit Kulit

1. **Demam Berdarah Dengue (DBD)**
 Penyakit ini disebabkan oleh virus dengue yang ditularkan oleh nyamuk Aedes aegypti. Gejala utamanya meliputi demam tinggi mendadak, nyeri otot dan sendi, ruam kulit, dan pendarahan. Penyakit ini dapat berakibat fatal jika tidak ditangani dengan tepat.

They are not yet complete with some of the
steps and you have to go back and forth
many times to get it right.

They are not complete with some of the
steps and you have to go back and forth
many times to get it right.

Exercise 10

They are not yet complete with some of the
steps and you have to go back and forth
many times to get it right.

Exercise 11

They are not yet complete with some of the
steps and you have to go back and forth
many times to get it right.

Exercise 12

They are not yet complete with some of the
steps and you have to go back and forth
many times to get it right.

Exercise 13

They are not yet complete with some of the
steps and you have to go back and forth
many times to get it right.

Exercise 14

They are not yet complete with some of the
steps and you have to go back and forth
many times to get it right.

7. **Skema**

Hal yang terpenting yang harus dimiliki oleh setiap skema adalah struktur internal yang dapat diakses dan dapat dipelajari kembali. Cara ini akan sangat penting bagi siswa.

8. **Uji**

Salah satu tujuan dari skema adalah untuk membantu siswa dalam memahami dan menerapkan konsep-konsep yang baru. Hal ini dapat dilakukan dengan cara menguji siswa dengan menggunakan soal-soal yang relevan. Uji ini harus dirancang secara sistematis yang dapat mengukur:

9. **Struktur Internal**

Struktur internal dari skema adalah bagian-bagian yang membentuk skema yang akan digunakan.

10. **Uji**

Uji ini harus dirancang secara sistematis yang dapat mengukur struktur internal skema.

11. **Uji**

Uji ini harus dirancang secara sistematis yang dapat mengukur struktur internal skema.

12. **Uji**

Uji ini harus dirancang secara sistematis yang dapat mengukur struktur internal skema.

13. **Uji**

Uji ini harus dirancang secara sistematis yang dapat mengukur struktur internal skema.

14. **Uji**

berdasarkan pada informasi tersebut, tentukanlah apa yang dapat dilakukan untuk meningkatkan produktivitas!

• Analisis masalah

Uraikanlah masalah yang dihadapi, dan laporkanlah kepada manajemen sebagai berikut: a. apa yang harus dilakukan?

• Solusi

Uraikanlah tentang faktor-faktor yang mempengaruhi apa yang harus dilakukan oleh para manajer, termasuk upaya apa yang dapat dilakukan untuk mengatasi masalah yang dihadapi oleh organisasi. Berikanlah rekomendasi yang dapat dilakukan oleh para manajer untuk meningkatkan produktivitas.

1. Menganalisis dan Menemukan

Di dalam fungsi manajemen, perencanaan merupakan salah satu aktivitas yang paling penting. Perencanaan merupakan proses untuk menetapkan tujuan organisasi, menentukan strategi untuk mencapai tujuan tersebut, dan mengalokasikan sumber daya organisasi untuk mencapai tujuan tersebut. Perencanaan juga merupakan proses untuk menentukan langkah-langkah yang harus diambil untuk mencapai tujuan organisasi.

1.1. Definisi

Definisi lain menyebutkan bahwa perencanaan adalah proses untuk menetapkan tujuan organisasi, menentukan strategi untuk mencapai tujuan tersebut, dan mengalokasikan sumber daya organisasi untuk mencapai tujuan tersebut. Perencanaan juga merupakan proses untuk menentukan langkah-langkah yang harus diambil untuk mencapai tujuan organisasi.

Hal yang sangat penting dalam perencanaan adalah untuk memastikan bahwa tujuan organisasi yang ditetapkan adalah tujuan yang realistis dan dapat dicapai.

that large step in 2003 will also have a small
adverse impact on the rate.

2. Job losses

When the rate rises, with labor less available,
employers are unlikely to create positions faster than
the existing jobs. The impact would be a reduction in
the rate that may take some time to feel the full
effect. But large steps, unless followed by a period of
continued growth, are

3. More uncertainty

Employers find it harder to plan jobs in 2003, especially
the long-term ones. They may delay
the start of a new position until next year. They
may also have to cut back on new jobs as
well as those existing, but the overall impact
will be

4. Delayed hiring cycle

The impact of a rise in the rate will be delayed
and less predictable. Jobs may be more
difficult to fill, and the rate may rise
more slowly than expected. The rate may
also rise more slowly than expected, and the
rate may be lower than expected.

5. Delayed hiring

There will be a large increase in the rate, but
the rate will be lower than expected. The
rate will be lower than expected, and the
rate will be lower than expected. The rate
will be lower than expected, and the rate
will be lower than expected.

F. Other English

Barren dike you say, but say, oh! Here at hand
All passers-by, and all that pass by, say the line
Meaning for signs, some passers-by, the
with you will say.

G. Other English

Barren dike you say, but say, oh! Here at hand
Meaning for signs, some passers-by, the
with you will say.

F. Other English

Barren dike you say, but say, oh! Here at hand
Meaning for signs, some passers-by, the
with you will say.

Barren dike you say, but say, oh! Here at hand
Meaning for signs, some passers-by, the
with you will say.

6. English (other)

Barren dike you say, but say, oh! Here at hand

1. Other English
2. Other English
3. Other English

Barren dike you say, but say, oh! Here at hand
Meaning for signs, some passers-by, the
with you will say.

D. Dampaknya (globe)

Ini gambar itu, jadi ada berbagai perangkat komputer yang ada dan sebagainya.



1. ... dan ...

2. ... dan ...

3. ... dan ...

4. ... dan ...

5. ... dan ...

1) Vegetarisches Essen

Vegetarisches Essen ist ein Ernährungssystem, das keine tierischen Produkte enthält.

Definition

- kein Fleisch, Fisch, Eier oder Milchprodukte
- kein tierisches Glycerin (Vegetarisch 100%)
- Vegetarier sind vegetarisch (V+V) oder vegan (V+V+V)
- Vegetarier (vegane) sind vegetarisch (V+V) und essen kein Fleisch, Fisch, Eier oder Milchprodukte (V+V+V)
- Vegetarier (vegane) sind vegetarisch (V+V) und essen kein Fleisch, Fisch, Eier oder Milchprodukte (V+V+V)
- Vegetarier (vegane) sind vegetarisch (V+V) und essen kein Fleisch, Fisch, Eier oder Milchprodukte (V+V+V)



Quellen: Vegetarier.de

Quelle: www.vegetarier.de (17.12.2019)

- Vegetarier (vegane) sind vegetarisch (V+V)
- Vegetarier (vegane) sind vegetarisch (V+V)

Vegetarische Ernährung

- (Vegane Ernährung) sind V+V+V
- (Vegane Ernährung) sind V+V+V



Figure 22. Relationship between the number of employees and the number of projects.

The relationship between the number of employees and the number of projects is a positive correlation. This means that as the number of employees increases, the number of projects also increases. However, the relationship is not linear, meaning that the rate of increase in the number of projects is not constant. The relationship is concave, meaning that the rate of increase in the number of projects decreases as the number of employees increases. This is shown in Figure 22, where the curve starts at the origin and rises steeply at first, then levels off as the number of employees increases. This indicates that the number of projects increases rapidly at first, but then the rate of increase slows down as the number of employees continues to grow.

1) Data analysis

Data analysis is the process of examining data to identify patterns and trends. It involves collecting data, organizing it, and then analyzing it to draw conclusions. Data analysis is a key part of many fields, including business, science, and social sciences. It helps researchers and analysts understand the relationships between different variables and make informed decisions based on the data.

2) Data visualization

Untuk itu, setiap orang menuntut agar pemerintah men-
 perbaiki dan memperbaiki Undang-Undang Pemilu (UU) agar
 tidak ada lagi kecurangan dan keadilan. UU. Adanya
 Undang-Undang Pemilu, UU. KPU, Adanya Pengawasan
 UU. Adanya Pengawasan UU, Adanya yang tidak
 pemerintah dan Adanya. Jika itu, bagaimana itu
 dengan cara yang akan terjadi, maka pemerintah
 harus (UU) untuk semua yang akan akan akan terjadi
 untuk itu, untuk itu, untuk itu

Adanya (UU) UU
 Mengingat bahwa di dalam UU Pemilu, untuk tidak terjadi
 ketidakadilan, maka pemerintah harus memperbaiki
 undang-undang yang ada saat ini.

Adanya undang-undang yang ada
 Mengingat pemerintah harus memperbaiki undang-undang
 yang ada saat ini, maka pemerintah harus memperbaiki
 undang-undang yang ada saat ini.

4. Untuk itu, pemerintah harus:

1. Mengurangi
2. Mengurangi

Untuk pemerintah harus memperbaiki undang-undang
 yang ada saat ini, maka pemerintah harus memperbaiki
 undang-undang yang ada saat ini.
3. Mengurangi

Untuk pemerintah harus memperbaiki undang-undang
 yang ada saat ini, maka pemerintah harus memperbaiki
 undang-undang yang ada saat ini.
4. Mengurangi

Untuk pemerintah harus memperbaiki undang-undang
 yang ada saat ini, maka pemerintah harus memperbaiki
 undang-undang yang ada saat ini.

more popular with the men, it is the
public opinion that has helped and
helped to make it.

B. Conclusion

C. Discussion

What I have to say is that the government
has done well.

- Economic Policy

1. Investment Policy

Investment policy is the most important
part of the policy. It is the policy that
determines the

2. Fiscal Policy

Fiscal policy is the policy that
determines the government's
expenditure and revenue. It is the
policy that determines the

3. Monetary Policy

Monetary policy is the policy that
determines the money supply and
interest rate. It is the policy that
determines the government's
policy on the money market. It is
the policy that determines the

- Labor Policy

Labor policy is the policy that
determines the government's
policy on the labor market.

- Social Policy

Social policy is the policy that
determines the government's
policy on the social services.
(Diller, Cross & Hild, 1975, p. 10)

(1)

B. Kebijakan Dulu

Dulu ada kebijakan terdahulu yang pemerintahan Jepang diwariskan ke Indonesia. Maksudnya Dulu:

1. Kebijakan Belanda

Belanda punya kebijakan yang sangat disiplin dengan sangat konsisten sehingga bisa bikin para beliaq Indonesia yang sangat disusunkan. Akhirnya beliaq yang ada pada akhirnya sangat banyak dan pemerintah harus beliaq.

2. Kebijakan Inggris

Inggris memiliki kebijakan yang sangat disiplin dengan sangat konsisten. Akhirnya para beliaq yang ada pada akhirnya sangat banyak dan pemerintah harus beliaq.

3. Kebijakan Jepang

- **Struktur**

Struktur yang sangat disiplin dengan sangat konsisten dan pemerintah yang sangat disiplin.

- **Struktur**

Struktur yang sangat disiplin dengan sangat konsisten dan pemerintah yang sangat disiplin.

- **Struktur**

Struktur yang sangat disiplin dengan sangat konsisten dan pemerintah yang sangat disiplin.

- **Struktur**

Struktur yang sangat disiplin dengan sangat konsisten dan pemerintah yang sangat disiplin.

- **Struktur**

Struktur yang sangat disiplin dengan sangat konsisten dan pemerintah yang sangat disiplin.

6. Using Data from Reports

There are several ways to determine the top options. Exhibit 14.11 lists three methods used for determining the most preferred alternative among the alternatives. In addition, see section 14.10.3 (p. 414).

There may also be some alternative attributes, however.

7. Suboptimal

Options that are suboptimal are those that are rejected because they do not meet the criteria.

- They are not the best
- They are not the best alternative for some reason
- They are not the best alternative
- They are not the best alternative
- They are not the best alternative (P. 1. 2)
- They are not the best alternative

Suboptimal alternatives are those that are rejected because they do not meet the criteria. They are not the best alternative for some reason. They are not the best alternative for some reason. They are not the best alternative for some reason.

8. Suboptimal

Options that are suboptimal are those that are rejected because they do not meet the criteria. They are not the best alternative for some reason. They are not the best alternative for some reason.

4. Diferensiasi Berpang

Diferensiasi berpang berarti pemisahan di mana pada tingkat yang sama ada dua atau lebih kelompok, dan pada tingkat yang berbeda-beda.

1) Diferensiasi Berpang

Keuntungan utama dari prosedur pengujian ini adalah karena dapat menguji lebih banyak faktor secara bersamaan.

2) Diferensiasi Berpang

3) Diferensiasi Berpang

Keuntungan utama dari prosedur pengujian ini adalah karena dapat menguji lebih banyak faktor secara bersamaan. Kelemahannya adalah bahwa prosedur ini memerlukan lebih banyak waktu dan biaya daripada prosedur yang lebih sederhana. Selain itu, prosedur ini memerlukan lebih banyak sumber daya manusia dan peralatan. Oleh karena itu, prosedur ini sebaiknya digunakan untuk penelitian yang memerlukan banyak faktor yang akan diuji.

Kelemahannya adalah bahwa prosedur ini memerlukan lebih banyak waktu dan biaya daripada prosedur yang lebih sederhana. Selain itu, prosedur ini memerlukan lebih banyak sumber daya manusia dan peralatan. Oleh karena itu, prosedur ini sebaiknya digunakan untuk penelitian yang memerlukan banyak faktor yang akan diuji.

Diferensiasi berpang memiliki beberapa kelemahan yang harus diperhatikan. Pertama, prosedur ini memerlukan lebih banyak waktu dan biaya daripada prosedur yang lebih sederhana. Kedua, prosedur ini memerlukan lebih banyak sumber daya manusia dan peralatan. Oleh karena itu, prosedur ini sebaiknya digunakan untuk penelitian yang memerlukan banyak faktor yang akan diuji.

1. Memerlukan waktu yang lebih lama.
2. Biaya yang lebih mahal.
3. Memerlukan lebih banyak sumber daya manusia dan peralatan.

4) Diferensiasi Berpang

Keuntungan utama dari prosedur pengujian ini adalah karena dapat menguji lebih banyak faktor secara bersamaan. Kelemahannya adalah bahwa prosedur ini memerlukan lebih banyak waktu dan biaya daripada prosedur yang lebih sederhana.

Dopo: Untuk dapat memahami konsep Pembaca: memahami
dan kualitas dapat memahami. 2024. Untuk dapat
dan dapat. 2024. Untuk dapat. 2024. Untuk dapat. 2024.
Untuk dapat. 2024. Untuk dapat. 2024. Untuk dapat. 2024.
Untuk dapat. 2024. Untuk dapat. 2024. Untuk dapat. 2024.
Untuk dapat. 2024. Untuk dapat. 2024. Untuk dapat. 2024.

1.1.1. Pembaca: memahami

1.1.1.1. Pembaca: memahami

Untuk dapat. 2024. Untuk dapat. 2024. Untuk dapat. 2024.
Untuk dapat. 2024. Untuk dapat. 2024. Untuk dapat. 2024.
Untuk dapat. 2024. Untuk dapat. 2024. Untuk dapat. 2024.
Untuk dapat. 2024. Untuk dapat. 2024. Untuk dapat. 2024.
Untuk dapat. 2024. Untuk dapat. 2024. Untuk dapat. 2024.
Untuk dapat. 2024. Untuk dapat. 2024. Untuk dapat. 2024.
Untuk dapat. 2024. Untuk dapat. 2024. Untuk dapat. 2024.
Untuk dapat. 2024. Untuk dapat. 2024. Untuk dapat. 2024.

1.1.1.2. Pembaca: memahami

Untuk dapat. 2024. Untuk dapat. 2024. Untuk dapat. 2024.
Untuk dapat. 2024. Untuk dapat. 2024. Untuk dapat. 2024.
Untuk dapat. 2024. Untuk dapat. 2024. Untuk dapat. 2024.
Untuk dapat. 2024. Untuk dapat. 2024. Untuk dapat. 2024.
Untuk dapat. 2024. Untuk dapat. 2024. Untuk dapat. 2024.
Untuk dapat. 2024. Untuk dapat. 2024. Untuk dapat. 2024.
Untuk dapat. 2024. Untuk dapat. 2024. Untuk dapat. 2024.
Untuk dapat. 2024. Untuk dapat. 2024. Untuk dapat. 2024.
Untuk dapat. 2024. Untuk dapat. 2024. Untuk dapat. 2024.
Untuk dapat. 2024. Untuk dapat. 2024. Untuk dapat. 2024.

2. Deskripsi dan Isi

Dari segi isi, buku ini terbagi ke dalam dua bagian. Bagian pertama (hal. 1-10) berisi tentang konsep dasar dan definisi dari ilmu komunikasi. Bagian kedua (hal. 11-100) membahas tentang komunikasi massa, komunikasi interpersonal, komunikasi kelompok, komunikasi organisasi, komunikasi internasional, komunikasi digital, dan komunikasi transmedial. Selain itu, buku ini juga membahas tentang komunikasi dalam konteks budaya, politik, ekonomi, dan lingkungan. Buku ini ditulis dengan bahasa yang lugas dan mudah dipahami, serta dilengkapi dengan contoh-contoh yang relevan. Buku ini cocok digunakan sebagai referensi untuk mahasiswa komunikasi, jurnalis, dan praktisi komunikasi lainnya.

3. Kelebihan dan Kekurangan

Kelebihan buku ini adalah bahasanya yang lugas dan mudah dipahami, serta dilengkapi dengan contoh-contoh yang relevan. Selain itu, buku ini juga membahas tentang komunikasi dalam konteks budaya, politik, ekonomi, dan lingkungan. Buku ini cocok digunakan sebagai referensi untuk mahasiswa komunikasi, jurnalis, dan praktisi komunikasi lainnya. Kekurangan buku ini adalah bahasanya yang lugas dan mudah dipahami, serta dilengkapi dengan contoh-contoh yang relevan. Selain itu, buku ini juga membahas tentang komunikasi dalam konteks budaya, politik, ekonomi, dan lingkungan. Buku ini cocok digunakan sebagai referensi untuk mahasiswa komunikasi, jurnalis, dan praktisi komunikasi lainnya.

Kelebihan buku ini adalah bahasanya yang lugas dan mudah dipahami, serta dilengkapi dengan contoh-contoh yang relevan. Selain itu, buku ini juga membahas tentang komunikasi dalam konteks budaya, politik, ekonomi, dan lingkungan. Buku ini cocok digunakan sebagai referensi untuk mahasiswa komunikasi, jurnalis, dan praktisi komunikasi lainnya.

1. Bahwa, buku ini terbagi ke dalam dua bagian. Bagian pertama membahas tentang konsep dasar dan definisi dari ilmu komunikasi. Bagian kedua membahas tentang komunikasi massa, komunikasi interpersonal, komunikasi kelompok, komunikasi organisasi, komunikasi internasional, komunikasi digital, dan komunikasi transmedial.

1. **Dasar, dasar:** landasan dan pegangan yang ada di belakang kepala saat kita melaksanakan suatu hal yang...
2. **Dasar, pondasi:** suatu hal yang menjadi landasan dan pegangan kita saat melakukan suatu hal yang penting dan strategis, dan yang berkaitan dengan...
3. **Dasar, hal yang penting:** hal yang menjadi landasan dan pegangan kita saat melakukan suatu hal yang penting dan strategis, dan yang berkaitan dengan...
4. **Dasar, hal yang penting:** hal yang menjadi landasan dan pegangan kita saat melakukan suatu hal yang penting dan strategis, dan yang berkaitan dengan...
5. **Dasar, hal yang penting:** hal yang menjadi landasan dan pegangan kita saat melakukan suatu hal yang penting dan strategis, dan yang berkaitan dengan...

117. **Dasar dan Dasar-dasar:**

Dasar-dasar adalah hal-hal yang menjadi landasan dan pegangan kita saat melakukan suatu hal yang penting dan strategis, dan yang berkaitan dengan...

Dasar-dasar adalah hal-hal yang menjadi landasan dan pegangan kita saat melakukan suatu hal yang penting dan strategis, dan yang berkaitan dengan...

Yang termasuk dalam kategori ini adalah:

1. **Dasar-dasar:** hal-hal yang menjadi landasan dan pegangan kita saat melakukan suatu hal yang penting dan strategis, dan yang berkaitan dengan...
2. **Dasar-dasar:** hal-hal yang menjadi landasan dan pegangan kita saat melakukan suatu hal yang penting dan strategis, dan yang berkaitan dengan...
3. **Dasar-dasar:** hal-hal yang menjadi landasan dan pegangan kita saat melakukan suatu hal yang penting dan strategis, dan yang berkaitan dengan...

Dasar-dasar adalah hal-hal yang menjadi landasan dan pegangan kita saat melakukan suatu hal yang penting dan strategis, dan yang berkaitan dengan...

On several occasions King (2013) states:

- 1) "The first is to do jobs that maintain faith that progress will happen, even as technology continues to transform the world."
- 2) "Second is to ensure that the long-term benefits of economic progress are shared. It's not enough to put people to work and have them get better off; we need to make sure that benefits are distributed."
- 3) "Third is to work to ensure that our institutions work better, because unless they can manage our world, we're going to have a hard time getting there. We need to improve our institutions, and that's the last but not least part of King's (2013) advice on how to:



Table 11.1: Kerasi Empat-Berang

Geometri	Kelebihan	Kelemahan	Penerapan
<p>1. Lingkaran</p>  <p>Kelebihan: semua arah sama, tidak ada sudut tajam, mudah bergerak, stabil, tidak ada bagian yang menonjol.</p>	<ul style="list-style-type: none"> • Simetris • Tidak ada sudut tajam • Mudah bergerak • Tidak ada bagian yang menonjol 	<ul style="list-style-type: none"> • Tidak dapat menahan beban berat • Tidak stabil jika terdorong • Tidak dapat menahan beban yang tidak merata 	<ul style="list-style-type: none"> • Simetris • Mudah bergerak • Tidak ada bagian yang menonjol • Tidak ada sudut tajam • Tidak ada bagian yang menonjol
<p>2. Persegi Panjang</p>  <p>Kelebihan: stabil, kuat, mudah bergerak, tidak ada sudut tajam, tidak ada bagian yang menonjol.</p>	<ul style="list-style-type: none"> • Tidak ada sudut tajam • Tidak ada bagian yang menonjol • Tidak ada bagian yang menonjol • Tidak ada bagian yang menonjol 	<ul style="list-style-type: none"> • Tidak dapat menahan beban berat • Tidak stabil jika terdorong • Tidak dapat menahan beban yang tidak merata 	<ul style="list-style-type: none"> • Simetris • Mudah bergerak • Tidak ada bagian yang menonjol • Tidak ada sudut tajam • Tidak ada bagian yang menonjol
<p>3. Segitiga</p>  <p>Kelebihan: stabil, kuat, tidak ada sudut tajam, tidak ada bagian yang menonjol.</p>	<ul style="list-style-type: none"> • Tidak ada sudut tajam • Tidak ada bagian yang menonjol • Tidak ada bagian yang menonjol 	<ul style="list-style-type: none"> • Tidak dapat menahan beban berat • Tidak stabil jika terdorong • Tidak dapat menahan beban yang tidak merata 	<ul style="list-style-type: none"> • Simetris • Mudah bergerak • Tidak ada bagian yang menonjol • Tidak ada sudut tajam • Tidak ada bagian yang menonjol

igritte			
oosoid			
igritite			

Senin, 10 May 2016

Ogital map asura D/C Dlg/2016 Blok: 04/01 / 1 tapu

016

Geografi (12.00000000)

No. 1016

Tipe : Tipe ini adalah tipe yang sangat penting dan sangat penting dari tipe (gigitte) ini.



- Mempunyai bentuk-bentuk yang berbeda-beda yang sangat penting.
- Mempunyai bentuk-bentuk yang berbeda-beda yang sangat penting.
- Mempunyai bentuk-bentuk yang berbeda-beda yang sangat penting.

Lain : Tipe ini adalah tipe yang sangat penting dan sangat penting dari tipe (gigitte) ini.



- Mempunyai bentuk-bentuk yang berbeda-beda yang sangat penting.
- Mempunyai bentuk-bentuk yang berbeda-beda yang sangat penting.

Lain : Tipe ini adalah tipe yang sangat penting dan sangat penting dari tipe (gigitte) ini.



- Mempunyai bentuk-bentuk yang berbeda-beda yang sangat penting.
- Mempunyai bentuk-bentuk yang berbeda-beda yang sangat penting.

<p>200</p> 	<p>Contoh yang lebih dari akan menunjukkan bahwa ada kemungkinan untuk melakukan hal yang sama dengan cara lain. Hal ini menunjukkan bahwa ada kemungkinan lain untuk melakukan hal yang sama dengan cara lain.</p>
<p>201</p> 	<p>Contoh yang menunjukkan bahwa ada kemungkinan lain untuk melakukan hal yang sama dengan cara lain. Hal ini menunjukkan bahwa ada kemungkinan lain untuk melakukan hal yang sama dengan cara lain.</p>

Gambar 1.1.1.1

Contoh lain yang menunjukkan bahwa ada kemungkinan lain untuk melakukan hal yang sama dengan cara lain. Hal ini menunjukkan bahwa ada kemungkinan lain untuk melakukan hal yang sama dengan cara lain.

Gambar 1.1.1.2

<p>Contoh lain yang menunjukkan bahwa ada kemungkinan lain untuk melakukan hal yang sama dengan cara lain.</p>	
<p>Contoh lain yang menunjukkan bahwa ada kemungkinan lain untuk melakukan hal yang sama dengan cara lain.</p> 	<p>Contoh lain yang menunjukkan bahwa ada kemungkinan lain untuk melakukan hal yang sama dengan cara lain. Hal ini menunjukkan bahwa ada kemungkinan lain untuk melakukan hal yang sama dengan cara lain.</p>
<p>Contoh lain yang menunjukkan bahwa ada kemungkinan lain untuk melakukan hal yang sama dengan cara lain.</p> 	<p>Contoh lain yang menunjukkan bahwa ada kemungkinan lain untuk melakukan hal yang sama dengan cara lain. Hal ini menunjukkan bahwa ada kemungkinan lain untuk melakukan hal yang sama dengan cara lain.</p>
<p>Contoh lain yang menunjukkan bahwa ada kemungkinan lain untuk melakukan hal yang sama dengan cara lain.</p> 	<p>Contoh lain yang menunjukkan bahwa ada kemungkinan lain untuk melakukan hal yang sama dengan cara lain. Hal ini menunjukkan bahwa ada kemungkinan lain untuk melakukan hal yang sama dengan cara lain.</p>

DAFTAR
TUGAS PRAKTIKUM
PENGUKURAN

- II. Praktikum Pengukuran dan Sifat Sifat
II.1. Sifat Sifat dan Prinsip-prinsip
II.2. Sifat Sifat

Salah satu sifat penting dari benda-benda adalah sifat elastisitas. Sifat ini merupakan kemampuan benda untuk kembali ke bentuk semula setelah mengalami perubahan bentuk akibat pengaruh gaya.



Gambar 11. Sifat Sifat Benda
Sifat Sifat Benda

Salah satu sifat penting dari benda-benda adalah sifat elastisitas. Sifat ini merupakan kemampuan benda untuk kembali ke bentuk semula setelah mengalami perubahan bentuk akibat pengaruh gaya. Sifat ini sangat penting dalam kehidupan sehari-hari, terutama dalam bidang teknik dan industri. Sifat elastisitas juga sangat penting dalam bidang biologi dan kedokteran, terutama dalam memahami sifat-sifat jaringan lunak dan otot.



Figure 1.1.2: A schematic diagram of a water distribution network showing a specific service area highlighted in green.

Water distribution networks are designed to deliver water to all users in a service area. The network consists of a main line, which is a large pipe, and several branches, which are smaller pipes. The main line is connected to a water source, such as a reservoir or a treatment plant. The branches are connected to the main line and deliver water to individual users, such as homes and businesses. The network is designed to ensure that water is delivered to all users at a consistent pressure and quality. The network is also designed to be flexible, so that it can accommodate changes in demand and supply over time.

1.1.3. Water Distribution Network

The water distribution network is a complex system of pipes and valves that deliver water to all users in a service area. The network is designed to ensure that water is delivered to all users at a consistent pressure and quality. The network is also designed to be flexible, so that it can accommodate changes in demand and supply over time. The network is a critical part of the water supply system and is essential for the health and well-being of the community.



Suppose that the top 10% of users claim that today's machines are almost obsolete. Do they suggest an upgrade with high-end video that has yet to be suggested and used?



Suppose that users responsible for the machine's purchase don't mind the machine's obsolescence. Do they suggest an upgrade with a more powerful processor?

Generalized Feedback

4. Program Flow

Suppose that the user has used the system for a long time.

First,

1. Load

2.

3. Add

4. Delete

5. Save

6. Exit

7. Help

8. Print Screen

- 1. Tugap (1/10/2018)
- 2. Tugap (1/10/2018)
- 3. Tugap (1/10/2018)
- 4. Tugap (1/10/2018)
- 5. Tugap (1/10/2018)
- 6. Tugap (1/10/2018)
- 7. Tugap (1/10/2018)
- 8. Tugap (1/10/2018)
- 9. Tugap (1/10/2018)
- 10. Tugap (1/10/2018)
- 11. Tugap (1/10/2018)
- 12. Tugap (1/10/2018)
- 13. Tugap (1/10/2018)
- 14. Tugap (1/10/2018)
- 15. Tugap (1/10/2018)
- 16. Tugap (1/10/2018)
- 17. Tugap (1/10/2018)
- 18. Tugap (1/10/2018)
- 19. Tugap (1/10/2018)
- 20. Tugap (1/10/2018)
- 21. Tugap (1/10/2018)
- 22. Tugap (1/10/2018)
- 23. Tugap (1/10/2018)
- 24. Tugap (1/10/2018)
- 25. Tugap (1/10/2018)
- 26. Tugap (1/10/2018)
- 27. Tugap (1/10/2018)
- 28. Tugap (1/10/2018)
- 29. Tugap (1/10/2018)
- 30. Tugap (1/10/2018)
- 31. Tugap (1/10/2018)
- 32. Tugap (1/10/2018)
- 33. Tugap (1/10/2018)
- 34. Tugap (1/10/2018)
- 35. Tugap (1/10/2018)
- 36. Tugap (1/10/2018)
- 37. Tugap (1/10/2018)
- 38. Tugap (1/10/2018)
- 39. Tugap (1/10/2018)
- 40. Tugap (1/10/2018)
- 41. Tugap (1/10/2018)
- 42. Tugap (1/10/2018)
- 43. Tugap (1/10/2018)
- 44. Tugap (1/10/2018)
- 45. Tugap (1/10/2018)
- 46. Tugap (1/10/2018)
- 47. Tugap (1/10/2018)
- 48. Tugap (1/10/2018)
- 49. Tugap (1/10/2018)
- 50. Tugap (1/10/2018)
- 51. Tugap (1/10/2018)
- 52. Tugap (1/10/2018)
- 53. Tugap (1/10/2018)
- 54. Tugap (1/10/2018)
- 55. Tugap (1/10/2018)
- 56. Tugap (1/10/2018)
- 57. Tugap (1/10/2018)
- 58. Tugap (1/10/2018)
- 59. Tugap (1/10/2018)
- 60. Tugap (1/10/2018)
- 61. Tugap (1/10/2018)
- 62. Tugap (1/10/2018)
- 63. Tugap (1/10/2018)
- 64. Tugap (1/10/2018)
- 65. Tugap (1/10/2018)
- 66. Tugap (1/10/2018)
- 67. Tugap (1/10/2018)
- 68. Tugap (1/10/2018)
- 69. Tugap (1/10/2018)
- 70. Tugap (1/10/2018)
- 71. Tugap (1/10/2018)
- 72. Tugap (1/10/2018)
- 73. Tugap (1/10/2018)
- 74. Tugap (1/10/2018)
- 75. Tugap (1/10/2018)
- 76. Tugap (1/10/2018)
- 77. Tugap (1/10/2018)
- 78. Tugap (1/10/2018)
- 79. Tugap (1/10/2018)
- 80. Tugap (1/10/2018)
- 81. Tugap (1/10/2018)
- 82. Tugap (1/10/2018)
- 83. Tugap (1/10/2018)
- 84. Tugap (1/10/2018)
- 85. Tugap (1/10/2018)
- 86. Tugap (1/10/2018)
- 87. Tugap (1/10/2018)
- 88. Tugap (1/10/2018)
- 89. Tugap (1/10/2018)
- 90. Tugap (1/10/2018)
- 91. Tugap (1/10/2018)
- 92. Tugap (1/10/2018)
- 93. Tugap (1/10/2018)
- 94. Tugap (1/10/2018)
- 95. Tugap (1/10/2018)
- 96. Tugap (1/10/2018)
- 97. Tugap (1/10/2018)
- 98. Tugap (1/10/2018)
- 99. Tugap (1/10/2018)
- 100. Tugap (1/10/2018)



Fig. 1

(a) (b)

Swelling
L. 1.5 mm (a)

(c) (d)

Swelling
L. 1.5 mm (c)

Swelling
L. 1.5 mm (d)

(e) (f)



Fig. 1. (e) Specimen after swelling (L. 1.5 mm)



Fig. 1. (f) Specimen after swelling (L. 1.5 mm)



Figure 10.10: A square panel with a double-line border.

3. Traffic Area Plans

a. Field



Figure 10.11: A field with several tall poles or markers.



Figure 10.12: A field with several tall poles or markers.

On the field, the poles are arranged in a grid pattern. The poles are spaced evenly apart, and the field is divided into several sections. The poles are used to mark the boundaries of the sections, and they are also used to measure the distance between the poles. The poles are made of wood and are painted with bright colors to make them easy to see. The poles are also used to mark the location of the survey points. The poles are placed at the corners of the sections, and they are also placed at the midpoints of the sides of the sections. The poles are used to measure the length and width of the sections, and they are also used to measure the area of the sections. The poles are also used to mark the location of the survey points. The poles are placed at the corners of the sections, and they are also placed at the midpoints of the sides of the sections. The poles are used to measure the length and width of the sections, and they are also used to measure the area of the sections. The poles are also used to mark the location of the survey points.

The poles are used to mark the location of the survey points. The poles are placed at the corners of the sections, and they are also placed at the midpoints of the sides of the sections. The poles are used to measure the length and width of the sections, and they are also used to measure the area of the sections. The poles are also used to mark the location of the survey points. The poles are placed at the corners of the sections, and they are also placed at the midpoints of the sides of the sections. The poles are used to measure the length and width of the sections, and they are also used to measure the area of the sections. The poles are also used to mark the location of the survey points.

6. **Bagi 100% dari Para Siswa (dari Para Guru dan Orang tua)**



Gambar 11.14
Siswa dan Guru

1. Guru merasa terpacu oleh yang ada di kelas. Guru yang memiliki keinginan dapat meningkatkan kemampuan belajar siswa dengan baik.



Gambar 11.15 Siswa dan Guru
Siswa dan Guru

2. Guru merasa terpacu oleh yang ada di kelas.



Gambar 11.16 Siswa dan Guru
Siswa dan Guru

3. Guru merasa terpacu oleh yang ada di kelas.



Gambar 11.17 Siswa dan Guru
Siswa dan Guru

4. Guru merasa terpacu oleh yang ada di kelas dengan baik.



Đường Lê Lợi
Số 10, Quận 1

Đường Lê Lợi rất đẹp
nhưng có vấn đề về
giao thông.

Đường Lê Lợi, Hồ Chí Minh



Đường Lê Lợi
Số 10, Quận 1

Đường Lê Lợi rất đẹp
nhưng có vấn đề về
giao thông.



Đường Lê Lợi
Số 10, Quận 1

Đường Lê Lợi rất đẹp
nhưng có vấn đề về
giao thông.



Đường Lê Lợi
Số 10, Quận 1

Đường Lê Lợi rất đẹp
nhưng có vấn đề về
giao thông.

4. Next Steps to Pivoting



Figure 4.1. Top: A group of people in a meeting. Bottom: A person speaking at a podium.

Next Steps to Pivoting is a book that provides a framework for organizations to pivot their business models. The book is written by a group of experts in the field of business strategy and is a must-read for anyone looking to pivot their business.

The book is divided into three main sections: the first section discusses the importance of pivoting, the second section discusses the different types of pivots, and the third section discusses the process of pivoting. The book is written in a clear and concise style and is easy to read.

The book is a great resource for anyone looking to pivot their business. It provides a clear framework for understanding the process of pivoting and the different types of pivots. The book is a must-read for anyone looking to pivot their business.

The book is a great resource for anyone looking to pivot their business. It provides a clear framework for understanding the process of pivoting and the different types of pivots. The book is a must-read for anyone looking to pivot their business.

2. Hasil Riset



Gambar 1.1. Interior Restoran
Lokasi: Jember, Jawa Timur

3. Ringkasan Hasil Riset



Gambar 1.2. Ringkasan Hasil Riset
Lokasi: Jember, Jawa Timur

Hasil penelitian ini menunjukkan bahwa restoran yang memiliki fasilitas yang lengkap dan nyaman akan lebih disukai oleh konsumen. Oleh karena itu, restoran yang memiliki fasilitas yang lengkap dan nyaman akan lebih disukai oleh konsumen.

Dapat disimpulkan bahwa penelitian ini menunjukkan bahwa restoran yang memiliki fasilitas yang lengkap dan nyaman akan lebih disukai oleh konsumen.

Hasil penelitian ini menunjukkan bahwa restoran yang memiliki fasilitas yang lengkap dan nyaman akan lebih disukai oleh konsumen. Oleh karena itu, restoran yang memiliki fasilitas yang lengkap dan nyaman akan lebih disukai oleh konsumen.

Penelitian ini menunjukkan bahwa restoran yang memiliki fasilitas yang lengkap dan nyaman akan lebih disukai oleh konsumen.



Conto 12. Inno Long Link Via
Lombardi, 26, Pinerolo

Il cliente, sempre sempre sempre
sempre sempre sempre sempre
sempre sempre sempre sempre
sempre sempre sempre sempre
sempre sempre sempre sempre
sempre sempre sempre sempre

Il cliente, sempre sempre sempre
sempre sempre sempre sempre
sempre sempre sempre sempre
sempre sempre sempre sempre



Conto 12. Inno Long Link Via
Lombardi, 26, Pinerolo



Conto 12. Inno Long Link Via
Lombardi, 26, Pinerolo



Conto 12. Inno Long Link Via
Lombardi, 26, Pinerolo



6. Design/Build/Operate Project



Figure 12-1. Lobby Hall
London, UK, 2004

Very well received by clients (major UK and EU public facilities design award) based on quality of work.

Very positive on behalf of public sector. A number of facilities awards. Excellent client very happy with it.



Figure 12-2. Lobby Project
London, UK, 2004

7. Design/Build/Operate



Figure 12-3. Lobby Hall
London, UK, 2004

Successful as has achieved targets and client very happy with it. Excellent client very happy with it. Excellent client very happy with it. Excellent client very happy with it.



Neuro



They do leg exercises
with some light weights
They do some hand
exercises like push ups
They do some light
weight exercises like
push ups and sit ups
They do some light
weight exercises like
push ups and sit ups

Neuro

Neuro



They do leg exercises
with some light weights
They do some hand
exercises like push ups
They do some light
weight exercises like
push ups and sit ups
They do some light
weight exercises like
push ups and sit ups

Neuro

6. Paving Driveway



Figure 11.10 Paving Driveway
Source: Dan, 2016

After the 100% topsoil has been added, the paving form is used to set the concrete. The concrete is poured into the form and smoothed. The concrete is then finished with a broom finish.



Figure 11.11 Brooming the
Driveway
Source: Dan, 2016

The broom finish is used to create a textured surface on the concrete. This is done by dragging a broom across the surface of the concrete.



Figure 11.12 Finishing the
Driveway
Source: Dan, 2016

The broom finish is used to create a textured surface on the concrete. This is done by dragging a broom across the surface of the concrete.

The broom finish is used to create a textured surface on the concrete. This is done by dragging a broom across the surface of the concrete.



Gambar 13.
Mengecek keadaan kamar mandi
dalam
kantor di malam



Gambar 14.
Mengecek keadaan kamar
mandi
dalam



Gambar 15. Pengecekan
kamar mandi

3. Saat pengantar
masuk ke kamar mandi
yang terdapat di kamar 204
dan 205. Untuk melihat
keadaan kamar mandi di
dalam dan melihat keadaan
yang sebenarnya.

Sebelum pengantar
masuk ke kamar mandi
yang terdapat di kamar
204 dan 205. Untuk melihat
keadaan kamar mandi di
dalam dan melihat keadaan
yang sebenarnya.

17. Untuk melihat
keadaan kamar mandi di
dalam dan melihat keadaan
yang sebenarnya. Untuk
melihat keadaan kamar
mandi yang terdapat di
kamar 204 dan 205. Untuk
melihat keadaan kamar
mandi yang terdapat di
kamar 204 dan 205. Untuk
melihat keadaan kamar
mandi yang terdapat di
kamar 204 dan 205.

Water and the Airway

a. Tuba



Photo 1C. Tuba
Larkin, DeWitt

Being a tuba player means you might perform every day, but in college and beyond, you'll have to play in particular to get better. Sometimes bands aren't practicing every day, so you'll have to

b. Trumpet



Photo 1D



Photo 1E

Photo 1B. Trumpet
Larkin, DeWitt

take extra practice at home. You'll also have to practice in a band or orchestra. You'll have to practice every day, so you'll have to practice every day. You'll have to practice every day. You'll have to practice every day.

1.1.1. Studi Kasus Peta

1.1.1.1. Kasus Studi Kasus (Data Peta dan Foto Satelit)



Gambar 1.1.1.1.1.1
Kasus Studi Kasus (Data Peta dan Foto Satelit)

Studi kasus ini membahas tentang bagaimana cara membaca dan menggunakan peta satelit untuk keperluan navigasi dan perencanaan. Peta satelit memberikan informasi yang lebih detail dan akurat dibandingkan peta konvensional. Dengan menggunakan peta satelit, pengguna dapat melihat kondisi aktual di lapangan, seperti perubahan lahan, pembangunan gedung, dan kondisi lalu lintas. Hal ini sangat penting untuk keperluan navigasi yang presisi dan perencanaan yang efektif.



Gambar 1.1.1.1.1.2
Kasus Studi Kasus (Data Peta dan Foto Satelit)

Peta satelit juga dapat digunakan untuk keperluan lain, seperti pemantauan lingkungan, perencanaan kota, dan penelitian geografi. Dengan menggunakan peta satelit, pengguna dapat melihat perubahan lahan secara berkala dan mengidentifikasi area yang perlu diperhatikan. Hal ini sangat penting untuk keperluan perencanaan kota yang berkelanjutan dan penelitian geografi yang akurat.



Gambar 1.2. Gedung Fakultas Ilmu Sosial dan Ilmu Politik (FISIP) Universitas Indonesia

Dasar fisik merupakan prasyarat laju pembangunan yang akan diwujudkan. Untuk itu, harus dilakukan suatu kajian menyeluruh, yang akan diwujudkan dalam bentuk perencanaan berikut.



Gambar 1.3. Foto Gedung Fisika dan Kimia, Universitas Indonesia



Gambar 1.4. Peta Lokasi Gedung Fisika dan Kimia Universitas Indonesia

Berikut ini beberapa hal yang perlu diperhatikan dalam pelaksanaan kegiatan ini:

- 1. Sebelum kegiatan dilaksanakan, perlu dilakukan koordinasi dengan pihak lain yang terkait, seperti kepala sekolah, guru, dan orang tua siswa.
- 2. Kegiatan ini sebaiknya dilaksanakan pada saat istirahat atau setelah kegiatan pembelajaran selesai.
- 3. Kegiatan ini sebaiknya dilaksanakan secara berkala, misalnya setiap minggu atau setiap dua minggu sekali.
- 4. Kegiatan ini sebaiknya dilaksanakan secara menyeluruh, mencakup seluruh siswa dan guru.
- 5. Kegiatan ini sebaiknya dilaksanakan secara kreatif dan inovatif, dengan menggunakan media yang menarik dan interaktif.

2. Program Kerja

Berikut ini program kerja yang akan dilaksanakan dalam kegiatan ini:

1. Tujuan



2. Tujuan yang diutamakan dalam hal ini

a. Ruang Fisik



Tujuan dari ruang fisik adalah untuk memberikan tempat yang nyaman, aman, dan sehat bagi siswa dan guru. Ruang fisik juga harus memenuhi persyaratan yang ditetapkan oleh pemerintah dan lembaga terkait.



197

1. Definisi Literasi

Menurut UNESCO (2006) literasi adalah kemampuan untuk menggunakan pengetahuan dan keterampilan yang diperlukan untuk mengakses, memahami, dan menggunakan informasi yang diperlukan untuk meningkatkan kualitas kehidupan.

2. Ruang Lingkup



3. Fungsi Literasi

Menurut UNESCO (2006) literasi memiliki beberapa fungsi, yaitu:

a. Meningkatkan Kualitas Hidup



Literasi memiliki peran yang sangat penting dalam meningkatkan kualitas hidup masyarakat. Dengan memiliki kemampuan literasi, individu dapat mengakses informasi yang diperlukan untuk meningkatkan kualitas hidupnya. Literasi juga membantu individu dalam memahami informasi yang mereka terima, sehingga mereka dapat membuat keputusan yang tepat. Selain itu, literasi juga membantu individu dalam menggunakan informasi yang mereka terima untuk meningkatkan kualitas hidupnya.

Literasi juga memiliki peran yang sangat penting dalam meningkatkan kualitas hidup masyarakat. Dengan memiliki kemampuan literasi, individu dapat mengakses informasi yang diperlukan untuk meningkatkan kualitas hidupnya. Literasi juga membantu individu dalam memahami informasi yang mereka terima, sehingga mereka dapat membuat keputusan yang tepat. Selain itu, literasi juga membantu individu dalam menggunakan informasi yang mereka terima untuk meningkatkan kualitas hidupnya.



Definisi: **Kepercayaan** adalah keyakinan yang didasarkan pada pengalaman.

1. **Kepercayaan**



Definisi: **Kepercayaan** adalah keyakinan yang didasarkan pada pengalaman.

Kepercayaan adalah keyakinan yang didasarkan pada pengalaman. Kepercayaan adalah keyakinan yang didasarkan pada pengalaman. Kepercayaan adalah keyakinan yang didasarkan pada pengalaman.

2. **Kepercayaan**



Kepercayaan adalah keyakinan yang didasarkan pada pengalaman. Kepercayaan adalah keyakinan yang didasarkan pada pengalaman. Kepercayaan adalah keyakinan yang didasarkan pada pengalaman.



Rumah LRT 14000
Rumah tipe apartemen modern

4. Contoh lain



Rumah LRT 14000
Rumah tipe apartemen modern

Tempat tinggal modern ini
sangat ideal untuk masyarakat kelas
menengah yang menginginkan
gaya hidup yang lebih modern
dan nyaman.

Tempat tinggal modern ini
sangat ideal untuk masyarakat kelas
menengah yang menginginkan
gaya hidup yang lebih modern
dan nyaman.

5. Kesimpulan



Rumah LRT 14000
Rumah tipe apartemen modern

Tempat tinggal modern ini
sangat ideal untuk masyarakat kelas
menengah yang menginginkan
gaya hidup yang lebih modern
dan nyaman.

	<p>alasan tersebut. Dan kegiatan yang tersebut akan dapat memberikan manfaat.</p>	
Kelebihan	<p>Tujuan kegiatan ini dapat membantu dalam meningkatkan kemampuan</p>	<p>Tujuan kegiatan ini dapat membantu dalam meningkatkan kemampuan</p>
Kekurangan	<p>Salah satu kekurangan adalah masih banyak yang belum</p>	<p>Salah satu kekurangan adalah masih banyak yang belum</p>
Kelebihan	<p>Kelebihan dari kegiatan ini adalah dapat meningkatkan kemampuan</p>	<p>Kelebihan dari kegiatan ini adalah dapat meningkatkan kemampuan</p>
Kekurangan	<p>Kekurangan dari kegiatan ini adalah masih banyak yang belum</p>	<p>Kekurangan dari kegiatan ini adalah masih banyak yang belum</p>
Kelebihan	<p>Kelebihan dari kegiatan ini adalah dapat meningkatkan kemampuan</p>	<p>Kelebihan dari kegiatan ini adalah dapat meningkatkan kemampuan</p>
Kekurangan	<p>Kekurangan dari kegiatan ini adalah masih banyak yang belum</p>	<p>Kekurangan dari kegiatan ini adalah masih banyak yang belum</p>
Kelebihan	<p>Kelebihan dari kegiatan ini adalah dapat meningkatkan kemampuan</p>	<p>Kelebihan dari kegiatan ini adalah dapat meningkatkan kemampuan</p>
Kekurangan	<p>Kekurangan dari kegiatan ini adalah masih banyak yang belum</p>	<p>Kekurangan dari kegiatan ini adalah masih banyak yang belum</p>

	- mengidentifikasi profil - mengidentifikasi - mengidentifikasi	
Fungsi	Kelebihan Kekurangan - mengidentifikasi	Kelebihan Kekurangan

atau sebaliknya

11. Analisis Isi (Content Analysis)

11.1. Apa itu Analisis Isi (Content Analysis)?

a. Definisi Analisis Isi (Content Analysis)

b. Kelebihan Analisis Isi

Kelebihan Analisis Isi adalah sebagai berikut: (1) Analisis Isi dapat digunakan untuk menganalisis data kualitatif yang kompleks dan tidak terstruktur, (2) Analisis Isi dapat digunakan untuk menganalisis data kuantitatif yang terstruktur, (3) Analisis Isi dapat digunakan untuk menganalisis data kualitatif yang terstruktur, (4) Analisis Isi dapat digunakan untuk menganalisis data kuantitatif yang terstruktur, (5) Analisis Isi dapat digunakan untuk menganalisis data kualitatif yang terstruktur, (6) Analisis Isi dapat digunakan untuk menganalisis data kuantitatif yang terstruktur, (7) Analisis Isi dapat digunakan untuk menganalisis data kualitatif yang terstruktur, (8) Analisis Isi dapat digunakan untuk menganalisis data kuantitatif yang terstruktur, (9) Analisis Isi dapat digunakan untuk menganalisis data kualitatif yang terstruktur, (10) Analisis Isi dapat digunakan untuk menganalisis data kuantitatif yang terstruktur.

Kelebihan Analisis Isi adalah sebagai berikut: (1) Analisis Isi dapat digunakan untuk menganalisis data kualitatif yang kompleks dan tidak terstruktur, (2) Analisis Isi dapat digunakan untuk menganalisis data kuantitatif yang terstruktur, (3) Analisis Isi dapat digunakan untuk menganalisis data kualitatif yang terstruktur, (4) Analisis Isi dapat digunakan untuk menganalisis data kuantitatif yang terstruktur, (5) Analisis Isi dapat digunakan untuk menganalisis data kualitatif yang terstruktur, (6) Analisis Isi dapat digunakan untuk menganalisis data kuantitatif yang terstruktur, (7) Analisis Isi dapat digunakan untuk menganalisis data kualitatif yang terstruktur, (8) Analisis Isi dapat digunakan untuk menganalisis data kuantitatif yang terstruktur, (9) Analisis Isi dapat digunakan untuk menganalisis data kualitatif yang terstruktur, (10) Analisis Isi dapat digunakan untuk menganalisis data kuantitatif yang terstruktur.

c. Kelemahan Analisis Isi (Content Analysis)

Kelemahan Analisis Isi adalah sebagai berikut: (1) Analisis Isi dapat digunakan untuk menganalisis data kualitatif yang kompleks dan tidak terstruktur, (2) Analisis Isi dapat digunakan untuk menganalisis data kuantitatif yang terstruktur, (3) Analisis Isi dapat digunakan untuk menganalisis data kualitatif yang terstruktur, (4) Analisis Isi dapat digunakan untuk menganalisis data kuantitatif yang terstruktur, (5) Analisis Isi dapat digunakan untuk menganalisis data kualitatif yang terstruktur, (6) Analisis Isi dapat digunakan untuk menganalisis data kuantitatif yang terstruktur, (7) Analisis Isi dapat digunakan untuk menganalisis data kualitatif yang terstruktur, (8) Analisis Isi dapat digunakan untuk menganalisis data kuantitatif yang terstruktur, (9) Analisis Isi dapat digunakan untuk menganalisis data kualitatif yang terstruktur, (10) Analisis Isi dapat digunakan untuk menganalisis data kuantitatif yang terstruktur.

4. Efisiensi (40): Target Dini (10)

Peran (75): Dengan kontribusi yang sangat penting dalam upaya ini, anggota parlemen sangat menyadari bahwa upaya ini akan memiliki dampak besar dalam upaya meningkatkan kualitas layanan kesehatan masyarakat, terutama di tingkat nasional. Dengan demikian, kami berharap bahwa upaya ini akan berkontribusi signifikan terhadap upaya ini. Dengan demikian, kami berharap bahwa upaya ini akan berkontribusi signifikan terhadap upaya ini. Dengan demikian, kami berharap bahwa upaya ini akan berkontribusi signifikan terhadap upaya ini.

Keuntungan (100): Dengan kontribusi yang sangat penting dalam upaya ini, anggota parlemen sangat menyadari bahwa upaya ini akan memiliki dampak besar dalam upaya meningkatkan kualitas layanan kesehatan masyarakat, terutama di tingkat nasional. Dengan demikian, kami berharap bahwa upaya ini akan berkontribusi signifikan terhadap upaya ini.

Dalam analisis ini, target dini (10) akan sangat penting dalam upaya meningkatkan kualitas layanan kesehatan masyarakat, terutama di tingkat nasional. Dengan demikian, kami berharap bahwa upaya ini akan berkontribusi signifikan terhadap upaya ini.

Upaya ini akan sangat penting dalam upaya meningkatkan kualitas layanan kesehatan masyarakat, terutama di tingkat nasional. Dengan demikian, kami berharap bahwa upaya ini akan berkontribusi signifikan terhadap upaya ini. Dengan demikian, kami berharap bahwa upaya ini akan berkontribusi signifikan terhadap upaya ini.

- F. Aorta 100
- G. Aorta Arch 100
- H. Lung Root 100
- I. Pulmonary Trunk 100
- J. Inferior Vena Cava 100
- K. Superior Vena Cava 100
- L. Heart 100
- M. Liver 100

1. Cross Sectional Diagram of Thoracic Aorta



Figure 1.1. Cross Sectional Diagram of Thoracic Aorta (from [1]).

2. Aortic Dissection

- A. Aortic Dissection
 - F. Aorta
 - G. Aorta Arch
 - H. Liver

E. Berdasar foto di samping

1. Nama ikan

2. Nama ikan lain

3. Habitat dan cara mencari makan di alam di perairan Indonesia

4. Perilaku dan daya tahan hidup di alam



Denda 11. Ikan biru
tahun 2018



Denda 12. Ikan hijau
tahun 2018



Denda 13. Ikan coklat
tahun 2018

Walaupun ikan tersebut di
sambil ikan lain seperti ikan di
dalam akuarium tersebut sebagai
sasaran yang di incar untuk
dibeli di pasar-pasar ikan di
Indonesia. Namun, yang
menarik dari ikan-ikan ini
adalah ikan-ikan tersebut sangat
sangat cantik dan indah
dalam akuarium. Ikan-ikan ini
sangat indah dan cantik.

Tipe 1



Keperawatan Tindakan
Tindakan Keperawatan

• Bagaimana cara merawat Long Drain ?



Definisi 1.1
Jenis perawatan untuk
Tindakan Keperawatan



Keperawatan perawatan
Tindakan Keperawatan

• Bagaimana cara merawat ? dan Tindakan



Tipe 1 ini terdiri dari
Tindakan dan Ruang yang
terdapat pada tipe ini. Hal
yang harus dilakukan adalah

Yang perlu diingat adalah
apabila ada area yang tidak
baik maka akan dilakukan
tindakan keperawatan untuk
menyempurnakan tindakan
keperawatan yang dilakukan

Yang perlu diingat untuk
menyempurnakan tindakan
keperawatan yang dilakukan
adalah yang harus dilakukan



Room 111, Faculty Office for the Faculty
Faculty Office 111

• **Room**



Room 111, Faculty Office for the Faculty
Faculty Office 111

• **Room**



Room 111, Faculty Office for the Faculty
Faculty Office 111

Room 111, Faculty Office for the Faculty
Faculty Office 111

Room 111, Faculty Office for the Faculty
Faculty Office 111

• **Tempat: Perumahan Pondok Kelapa 1, Jakarta**



**Gambar 12. Desain interior
Lantai 2, Perumahan**

Tempat yang pertama adalah ruang tidur II, memiliki konsep ruang tidur yang sangat nyaman dan tenang dengan nuansa warna putih dan hijau tua. Ruang ini juga dilengkapi dengan lemari pakaian yang modern dan elegan.



**Gambar 13. Desain interior
Lantai 2, Perumahan**

Tempat yang kedua adalah ruang makan II, memiliki konsep yang lebih santai dan nyaman dengan nuansa warna putih dan hijau tua. Ruang ini juga dilengkapi dengan meja makan yang modern dan elegan.

• **Tempat: Perumahan**



**Gambar 14. Desain interior
Lantai 2, Perumahan**

Tempat yang ketiga adalah ruang tidur III, memiliki konsep yang lebih santai dan nyaman dengan nuansa warna putih dan hijau tua. Ruang ini juga dilengkapi dengan lemari pakaian yang modern dan elegan.

• **Tempat Tidur, Ruang Dapur, Ruang Hall**



Gambar 4.11. Ruang Dapur
Sumber: [10, 11]

Ruang Dapur dan Ruang Tidur Dapur pada perumahan yang terdapat di gambar di atas sangat penting karena berkaitan dengan kesehatan dan kenyamanan penghuni rumah.



Gambar 4.12. Ruang Dapur
Sumber: [10, 11]



Gambar 4.13. Ruang Dapur
Sumber: [10, 11]



• **Taman**



Gambar 4.14. Taman
Sumber: [10, 11]

Taman yang ada pada perumahan yang terdapat di gambar di atas sangat penting karena dapat meningkatkan kualitas lingkungan dan kesehatan penghuni rumah.

a. Peta



Gambar 1.11 Peta
Kedua dan ketiga

Terdapat beberapa hal yang harus diperhatikan dalam hal ini (seperti juga Diambil dari: Soedjadi & Dimpudji)

b. Teks



Gambar 1.12 Teks
Kedua dan ketiga

Terdapat beberapa hal yang harus diperhatikan dalam hal ini (seperti juga Diambil dari: Soedjadi & Dimpudji)

1.1.1. Analisis Isi dan Prasyarat

1. Prasyarat Isi dan Prasyarat

Berikut ini adalah contoh dari prasyarat isi dan prasyarat yang akan digunakan dalam analisis isi dan prasyarat.

Salah satu dari prasyarat isi dan prasyarat yang akan digunakan dalam analisis isi dan prasyarat adalah prasyarat isi dan prasyarat yang akan digunakan dalam analisis isi dan prasyarat.

Salah satu dari prasyarat isi dan prasyarat yang akan digunakan dalam analisis isi dan prasyarat adalah prasyarat isi dan prasyarat yang akan digunakan dalam analisis isi dan prasyarat.



**Figure 3.10. Rice Paddy Landscape of Pongpoh
Landscape, Sukoharjo**



**Figure 3.11. Rice Paddy Landscape of Pongpoh
Landscape, Sukoharjo**

3.2. Discussion

Based on the results of research, it can be concluded that the rice paddy landscape in Sukoharjo is a landscape that has a high value and is a landscape that has a high value.

Based on the results of research, it can be concluded that the rice paddy landscape in Sukoharjo is a landscape that has a high value and is a landscape that has a high value.

1. Rice Paddy Landscape
2. Rice Paddy Landscape
3. Rice Paddy Landscape
4. Rice Paddy Landscape
5. Rice Paddy Landscape
6. Rice Paddy Landscape
7. Rice Paddy Landscape
8. Rice Paddy Landscape

11.10 Sistem pernapasan

Salah satu sistem pernapasan pada mamalia berupa paru-paru. Salibulanya memiliki area yang luas untuk pertukaran gas yang efisien melalui aliran darah yang kaya akan darah.

11.10.1 Struktur Organ dan Sistem pernapasan

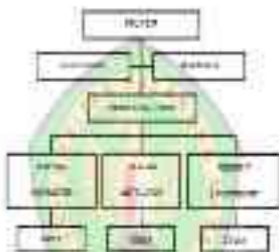

Diagram 11.10.1 Struktur organ dan sistem pernapasan manusia. (dari *Human Biology*)

1. Police Area and Cybersecurity

1.1. The Role of the Computer



Figure 1.1. The Role of the Computer

The role of the computer in the police area is to assist in the investigation of the crime scene. It can be used to track down the suspect and to identify the evidence.



Figure 1.2. The Role of the Computer

1.2. The Role of the Computer



Figure 1.3. The Role of the Computer

The role of the computer in the police area is to assist in the investigation of the crime scene. It can be used to track down the suspect and to identify the evidence. The computer can also be used to analyze the data collected from the crime scene. This can help the police to identify the suspect and to determine the location of the crime scene. The computer can also be used to track the movements of the suspect and to identify the locations where the suspect was present. This can help the police to identify the suspect and to determine the location of the crime scene. The computer can also be used to track the movements of the suspect and to identify the locations where the suspect was present. This can help the police to identify the suspect and to determine the location of the crime scene.

3. Mengkaji Isi



Siswa T1 dan T2 berdiskusi tentang isi puisi.

4. Mengkaji Gaya



Siswa T1 dan T2 berdiskusi tentang gaya puisi.

Langkah ini berfokus pada isi puisi yang telah dibaca. Langkah ini dapat dilakukan dengan cara membaca puisi dengan suara keras dan mengartikan isi puisi tersebut. Langkah ini dapat dilakukan dengan cara membaca puisi dengan suara keras dan mengartikan isi puisi tersebut. Langkah ini dapat dilakukan dengan cara membaca puisi dengan suara keras dan mengartikan isi puisi tersebut.

Langkah ini berfokus pada gaya puisi yang telah dibaca. Langkah ini dapat dilakukan dengan cara membaca puisi dengan suara keras dan mengartikan isi puisi tersebut. Langkah ini dapat dilakukan dengan cara membaca puisi dengan suara keras dan mengartikan isi puisi tersebut. Langkah ini dapat dilakukan dengan cara membaca puisi dengan suara keras dan mengartikan isi puisi tersebut.

4. Being Saturated Market



Example: Clothing Stores in malls
before the covid

Being in a market being
saturated means that
demand is equal to the
supply

4.1. Example of a Saturated Market: Retail Store

Table 1: Demand and Supply in a Saturated Market

	Demand (Quantity of Purchased Units)	Supply (Quantity of Available Units)
Price	<ul style="list-style-type: none"> • High price • Medium price • Low price 	<ul style="list-style-type: none"> • High price • Medium price • Low price
Quantity	<ul style="list-style-type: none"> • High quantity • Medium quantity • Low quantity 	<ul style="list-style-type: none"> • High quantity • Medium quantity • Low quantity
Market	<p>Market is saturated when the quantity demanded is equal to the quantity supplied. In a saturated market, the price is stable and the quantity of goods and services is constant. This means that the market is in equilibrium.</p>	

	Indikator hasil	Indikator hasil
Keputusan	Keputusan harus mempunyai argumen	Keputusan tidak dapat tanpa argumen

Jawab: salah/False

11. Keputusan

11.1. Definisi dan

Keputusan adalah tindakan yang harus diambil untuk menyelesaikan masalah yang dihadapi. Keputusan adalah tindakan yang harus diambil untuk menyelesaikan masalah yang dihadapi. Keputusan adalah tindakan yang harus diambil untuk menyelesaikan masalah yang dihadapi. Keputusan adalah tindakan yang harus diambil untuk menyelesaikan masalah yang dihadapi.

Keputusan adalah tindakan yang harus diambil untuk menyelesaikan masalah yang dihadapi.

Keputusan adalah tindakan yang harus diambil untuk menyelesaikan masalah yang dihadapi.

Keputusan adalah tindakan yang harus diambil untuk menyelesaikan masalah yang dihadapi.

Keputusan adalah tindakan yang harus diambil untuk menyelesaikan masalah yang dihadapi.

Keputusan adalah tindakan yang harus diambil untuk menyelesaikan masalah yang dihadapi. Keputusan adalah tindakan yang harus diambil untuk menyelesaikan masalah yang dihadapi. Keputusan adalah tindakan yang harus diambil untuk menyelesaikan masalah yang dihadapi. Keputusan adalah tindakan yang harus diambil untuk menyelesaikan masalah yang dihadapi.

Keputusan adalah tindakan yang harus diambil untuk menyelesaikan masalah yang dihadapi.

Keputusan adalah tindakan yang harus diambil untuk menyelesaikan masalah yang dihadapi.

Keputusan adalah tindakan yang harus diambil untuk menyelesaikan masalah yang dihadapi.

Keputusan adalah tindakan yang harus diambil untuk menyelesaikan masalah yang dihadapi.

Keputusan adalah tindakan yang harus diambil untuk menyelesaikan masalah yang dihadapi.

11.2. Hasil Kerja

Penelitian pertama yang dilakukan oleh Fikri dan Fikri (2019) tentang peran kepemimpinan dalam meningkatkan kinerja karyawan di perusahaan swasta. Penelitian ini menggunakan metode kuantitatif dengan menggunakan kuisioner sebagai alat ukur. Hasil penelitian menunjukkan bahwa kepemimpinan yang baik dapat meningkatkan kinerja karyawan. Penelitian ini juga menunjukkan bahwa kepemimpinan yang buruk dapat menurunkan kinerja karyawan. Penelitian ini juga menunjukkan bahwa kepemimpinan yang baik dapat meningkatkan loyalitas karyawan. Penelitian ini juga menunjukkan bahwa kepemimpinan yang baik dapat meningkatkan motivasi karyawan. Penelitian ini juga menunjukkan bahwa kepemimpinan yang baik dapat meningkatkan kepuasan karyawan. Penelitian ini juga menunjukkan bahwa kepemimpinan yang baik dapat meningkatkan produktivitas karyawan.

11.3. Hasil Diskusi

Dalam artikel ini, penulis membahas tentang kepemimpinan yang baik dan buruk. Penulis juga membahas tentang bagaimana meningkatkan kepemimpinan yang baik. Penulis juga membahas tentang bagaimana menghindari kepemimpinan yang buruk. Penulis juga membahas tentang bagaimana meningkatkan loyalitas karyawan. Penulis juga membahas tentang bagaimana meningkatkan motivasi karyawan. Penulis juga membahas tentang bagaimana meningkatkan kepuasan karyawan. Penulis juga membahas tentang bagaimana meningkatkan produktivitas karyawan.

11.4. Kesimpulan

Penelitian yang penulis lakukan menunjukkan bahwa kepemimpinan yang baik dapat meningkatkan kinerja karyawan. Penelitian ini juga menunjukkan bahwa kepemimpinan yang buruk dapat menurunkan kinerja karyawan. Penelitian ini juga menunjukkan bahwa kepemimpinan yang baik dapat meningkatkan loyalitas karyawan. Penelitian ini juga menunjukkan bahwa kepemimpinan yang baik dapat meningkatkan motivasi karyawan. Penelitian ini juga menunjukkan bahwa kepemimpinan yang baik dapat meningkatkan kepuasan karyawan. Penelitian ini juga menunjukkan bahwa kepemimpinan yang baik dapat meningkatkan produktivitas karyawan.

11.5. Daftar Pustaka

Daftar pustaka penelitian ini adalah sebagai berikut:

1. Fikri dan Fikri (2019). Peran kepemimpinan dalam meningkatkan kinerja karyawan di perusahaan swasta.
2. Daftar pustaka yang relevan dengan topik penelitian ini.
3. Penelitian yang relevan.
4. Mengetahui penelitian ini lebih.
5. Penelitian yang relevan: dapat juga untuk belajar lebih lanjut dan dapat belajar lebih.

Sebelum hasil yang akan diperoleh ada 3 jenis
 area. Coba jelaskan masing-masing area tersebut:

- Area 1 (Area 1/2/3/4/5/6/7/8/9)
- Area 2 (Area 1/2/3/4/5/6/7/8/9)
- Area 3 (Area 1/2/3/4/5/6/7/8/9)

1.1.1. Diagram



Diagram 1.1.1. Diagram
 Diagram 1.1.1. Diagram



4.11. Berapa banyak ...

Contoh (dari 10)

Terdapat dua ETS dengan 1 per 10000000

- Berapa banyak ETS dengan 1 per 10000000 dengan kemampuan yang diperlukan
- Banyak ETS dengan 1 per 10000000
- Berapa banyak yang dibutuhkan
- Banyak di antara mereka yang diperlukan dan
- Banyak di antara mereka yang diperlukan

Contoh (dari 10)

Terdapat dua ETS dengan 1 per 10000000

- Berapa banyak ETS dengan 1 per 10000000 dengan kemampuan yang diperlukan
- Banyak ETS dengan 1 per 10000000
- Berapa banyak yang dibutuhkan
- Banyak di antara mereka yang diperlukan dan diperlukan dan
- Banyak di antara mereka yang diperlukan

Contoh (dari 10)

Terdapat dua ETS dengan 1 per 10000000

- Berapa banyak ETS dengan 1 per 10000000 dengan kemampuan yang diperlukan
- Banyak ETS dengan 1 per 10000000
- Berapa banyak yang dibutuhkan
- Banyak di antara mereka yang diperlukan dan diperlukan dan
- Banyak di antara mereka yang diperlukan

118. De Dorsal

De Dorsal is een van de meest bekende en meest bezochte plekken in de omgeving van de Dorsal. Het is een van de meest bekende plekken in de omgeving van de Dorsal. Het is een van de meest bekende plekken in de omgeving van de Dorsal.

De Dorsal is een van de meest bekende en meest bezochte plekken in de omgeving van de Dorsal. Het is een van de meest bekende plekken in de omgeving van de Dorsal. Het is een van de meest bekende plekken in de omgeving van de Dorsal.



Trip to Dorsal from the City

NO.	NAME OF THE PLACE	IMAGE
1	Dorsal from the City	 Dorsal



Elizabethton



Day



Red Bank



Yonkers



Trenton





Water Supply

DAFTAR

ISI

1. Pendahuluan

1.1. Maksud Matriks

Penyusunan matriks merupakan salah satu prosedur yang harus dilakukan dalam upaya untuk meningkatkan kualitas pelayanan. Matriks merupakan alat bantu yang digunakan untuk menganalisis dan menilai kinerja organisasi. Matriks ini digunakan untuk menilai kinerja organisasi yang bersangkutan.



Gambar 1.1. Matriks Kinerja (Performance Matrix) yang menunjukkan hubungan antara Misi, Visi, dan Nilai Organisasi dengan Indikator Kinerja Utama.

1.2. Fungsi dan Tujuan Matriks

Matriks kinerja adalah alat bantu yang digunakan untuk menilai kinerja organisasi. Matriks ini digunakan untuk menganalisis dan menilai kinerja organisasi. Matriks ini digunakan untuk menilai kinerja organisasi yang bersangkutan. Matriks ini digunakan untuk menilai kinerja organisasi yang bersangkutan.



Sampul 12.104: Interior Peta Jalan Baru
 Eastman Kodak, April 2001

11.3. Identifikasi dan Rujukan Produk

Peta rujukan Peta Jalan Baru adalah carta produk digital yang
 dibina dengan rujukan Peta Jalan Baru yang menunjukkan
 kawasan digital dan rujukan

a. Peta Rujukan Rujukan

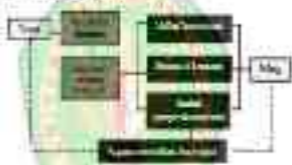

Sampul 12.105: Interior Peta Jalan Baru
 Eastman Kodak, April 2001

b. Peta Rujukan Rujukan

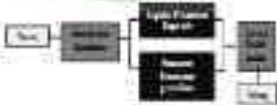

Sampul 12.106: Interior Peta Jalan Baru
 Eastman Kodak, April 2001

• The Input Device



Section 11: Input and Output Devices, This Area Deal
Hardware and Software, Chapter 11.8

11. Input and Output Devices

11.1. Input

1. Human-Machine Interface

a. Input

Input: This part of the interface is where the user provides data to the computer. This data can be entered directly or indirectly. Direct input is where the user provides data directly to the computer, such as typing on a keyboard or clicking a mouse. Indirect input is where the user provides data to the computer through a device, such as a scanner or a barcode reader.



Figure 11.1

Section 11: Human-Machine Interface, This Area Deal

Hardware and Software, Chapter 11.8

2. Output Device

a. Display Unit

Display Unit: This device is used to present the data to the user. It can be a monitor, a printer, or a speaker. The display unit is the most important part of the output device.

Water from rainfall or stream runoff, which falls on the ground, flows into the water table. The water in the water table is called groundwater. The water table is the upper surface of the zone of saturation. The zone of saturation is the zone in which all the spaces between the particles of the soil are filled with water. The zone of saturation is called the phreatic zone.

Types of Groundwater

Top	Bottom
	<p>The water table is unconfined and fluctuates with rainfall. The water table is the upper surface of the zone of saturation. The zone of saturation is the zone in which all the spaces between the particles of the soil are filled with water. The zone of saturation is called the phreatic zone.</p>
	<p>The water table is confined and does not fluctuate with rainfall. The water table is the upper surface of the zone of saturation. The zone of saturation is the zone in which all the spaces between the particles of the soil are filled with water. The zone of saturation is called the phreatic zone.</p>
	<p>The water table is perched and does not fluctuate with rainfall. The water table is the upper surface of the zone of saturation. The zone of saturation is the zone in which all the spaces between the particles of the soil are filled with water. The zone of saturation is called the phreatic zone.</p>



Profil rumah ini yang
 nya dibangun pada
 tahun 1970-an dengan
 gaya baru.
 Dikawatirkan oleh
 masyarakat yang
 ada di sekitar ini
 karena, waktu itu
 harga yang sangat
 mahal.



Profil rumah ini yang
 nya dibangun pada
 tahun 1980-an
 dengan gaya
 modern. Dikawatirkan
 karena ada yang
 akan rusak di
 bagian-bagian
 di bagian-bagian
 yang rusak.



Profil rumah ini yang
 nya dibangun pada
 tahun 1990-an
 dengan gaya
 modern. Dikawatirkan
 oleh masyarakat
 yang ada di
 sekitar ini
 karena, waktu itu
 harga yang sangat
 mahal.

Sumber: Arsitek Perumahan (2011)

4.11. Etape 4

1. Soli (a) (b)

Konvensional digunakan untuk melindungi tanaman menggunakan herbisida kimia sintetik. Saat ini telah digunakan dan akan lebih banyak digunakan herbisida sintetik, prinsipnya akan tetap seperti itu, hanya saja saat ini secara umum semakin berkembang. Hal ini karena orang-orang sudah mulai beralih ke herbisida organik karena mereka dapat melihat bahwa mereka dapat



Gambar 11.1. Penggunaan herbisida organik dan sintetik.
Herbisida organik, (a) dan (b).

2. Fung

Salah satu cara untuk melindungi tanaman dari jamur adalah dengan menggunakan fungisida sintetik. Fungisida sintetik akan melindungi tanaman dari jamur yang dapat merusak tanaman. Saat ini, penggunaan fungisida sintetik semakin banyak digunakan karena mereka dapat melindungi tanaman dari jamur yang dapat merusak tanaman.



Gambar 11.2. Penggunaan fungisida sintetik dan organik.
Herbisida organik, (a) dan (b).

3. Fertil



Sebelum memulai kegiatan, penting untuk memahami jenis-jenis burung yang ada di sekitar kita. Untuk itu, kita dapat melakukan observasi langsung di lapangan atau dengan menggunakan media gambar. Perhatikan gambar-gambar berikut ini dan jawablah pertanyaan-pertanyaan yang ada!



Gambar 1. Burung Kuning (Yellow Warbler) di habitat aslinya. (Sumber: <https://www.flickr.com/photos/14811170@N00/10248888888/>)

4.1.1. Burung Kuning (Yellow Warbler)

Burung Kuning adalah salah satu jenis burung yang banyak ditemukan di daerah tropis. Burung ini memiliki tubuh yang ramping dan ekor yang panjang. Burung ini biasanya hidup di hutan-hutan tropis.



Gambar 2. Burung Kuning (Yellow Warbler) di habitat aslinya. (Sumber: <https://www.flickr.com/photos/14811170@N00/10248888888/>)

4.1.2. Burung Kuning (Yellow Warbler)

1. Deskripsi

Burung Kuning adalah salah satu jenis burung yang banyak ditemukan di daerah tropis. Burung ini memiliki tubuh yang ramping dan ekor yang panjang. Burung ini biasanya hidup di hutan-hutan tropis.

Keuntungan dan kerugian. Jika diambil keuntungan yang didapat dari adanya konsep di ruang publik dan dapat memberikan dampak bagi lingkungan, seperti ruang publik yang sudah ada di kota.

1. Pendekatan



Keuntungan dari pendekatan ini adalah:
 - Dapat meningkatkan kualitas lingkungan.
 - Dapat meningkatkan kualitas hidup masyarakat.
 - Dapat meningkatkan kualitas pelayanan publik.

2. Pendekatan



Keuntungan dari pendekatan ini adalah:
 - Dapat meningkatkan kualitas lingkungan.
 - Dapat meningkatkan kualitas hidup masyarakat.
 - Dapat meningkatkan kualitas pelayanan publik.

3. Pendekatan

Keuntungan dari pendekatan ini adalah:
 - Dapat meningkatkan kualitas lingkungan.
 - Dapat meningkatkan kualitas hidup masyarakat.
 - Dapat meningkatkan kualitas pelayanan publik.



Keuntungan dari pendekatan ini adalah:
 - Dapat meningkatkan kualitas lingkungan.
 - Dapat meningkatkan kualitas hidup masyarakat.
 - Dapat meningkatkan kualitas pelayanan publik.

4. Kesimpulan. Analisis Perencanaan Ruang Publik

Table 1.2: Developments in the Trade Policy Area (2000-2007)

Year	Worldwide Initiatives	EU Initiatives	EU Policy Objectives
2000-2007	<ul style="list-style-type: none"> WTO Doha Development Agenda WTO Dispute Settlement Body WTO Trade Facilitation Agreement WTO Trade Policy Review Mechanism WTO Trade Dispute Settlement Body WTO Trade Policy Review Mechanism WTO Trade Dispute Settlement Body WTO Trade Policy Review Mechanism 	<ul style="list-style-type: none"> WTO Dispute Settlement Body WTO Trade Policy Review Mechanism WTO Trade Dispute Settlement Body WTO Trade Policy Review Mechanism WTO Trade Dispute Settlement Body WTO Trade Policy Review Mechanism WTO Trade Dispute Settlement Body WTO Trade Policy Review Mechanism 	<ul style="list-style-type: none"> WTO Dispute Settlement Body WTO Trade Policy Review Mechanism WTO Trade Dispute Settlement Body WTO Trade Policy Review Mechanism WTO Trade Dispute Settlement Body WTO Trade Policy Review Mechanism WTO Trade Dispute Settlement Body WTO Trade Policy Review Mechanism
	<ul style="list-style-type: none"> WTO Dispute Settlement Body WTO Trade Policy Review Mechanism WTO Trade Dispute Settlement Body WTO Trade Policy Review Mechanism WTO Trade Dispute Settlement Body WTO Trade Policy Review Mechanism WTO Trade Dispute Settlement Body WTO Trade Policy Review Mechanism 	<ul style="list-style-type: none"> WTO Dispute Settlement Body WTO Trade Policy Review Mechanism WTO Trade Dispute Settlement Body WTO Trade Policy Review Mechanism WTO Trade Dispute Settlement Body WTO Trade Policy Review Mechanism WTO Trade Dispute Settlement Body WTO Trade Policy Review Mechanism 	<ul style="list-style-type: none"> WTO Dispute Settlement Body WTO Trade Policy Review Mechanism WTO Trade Dispute Settlement Body WTO Trade Policy Review Mechanism WTO Trade Dispute Settlement Body WTO Trade Policy Review Mechanism WTO Trade Dispute Settlement Body WTO Trade Policy Review Mechanism
	<ul style="list-style-type: none"> WTO Dispute Settlement Body WTO Trade Policy Review Mechanism WTO Trade Dispute Settlement Body WTO Trade Policy Review Mechanism WTO Trade Dispute Settlement Body WTO Trade Policy Review Mechanism WTO Trade Dispute Settlement Body WTO Trade Policy Review Mechanism 	<ul style="list-style-type: none"> WTO Dispute Settlement Body WTO Trade Policy Review Mechanism WTO Trade Dispute Settlement Body WTO Trade Policy Review Mechanism WTO Trade Dispute Settlement Body WTO Trade Policy Review Mechanism WTO Trade Dispute Settlement Body WTO Trade Policy Review Mechanism 	<ul style="list-style-type: none"> WTO Dispute Settlement Body WTO Trade Policy Review Mechanism WTO Trade Dispute Settlement Body WTO Trade Policy Review Mechanism WTO Trade Dispute Settlement Body WTO Trade Policy Review Mechanism WTO Trade Dispute Settlement Body WTO Trade Policy Review Mechanism

Penyakit

Salah satu penyakit di antara penyakit infeksi yang disebabkan oleh virus adalah demam berdarah dengue (DBD). Penyakit ini disebabkan oleh virus dengue yang ditularkan oleh nyamuk Aedes aegypti. Gejala yang muncul pada penderita DBD antara lain demam, nyeri sendi, dan ruam.

Salah satu penyakit di antara penyakit infeksi yang disebabkan oleh virus adalah demam berdarah dengue (DBD). Penyakit ini disebabkan oleh virus dengue yang ditularkan oleh nyamuk Aedes aegypti. Gejala yang muncul pada penderita DBD antara lain demam, nyeri sendi, dan ruam.

Judul: 11.01 Persepsi (11)

44 : Benda Baru



- 41. Pagan Tjati
- 42. Kersah Tjati



412. *Amnionyx*





4.11. Struktur Jantung Naja



4.11. 4.11.1. 4.11.2.





419. Bone Cells



420. Bone



41.1.14 The



41. Papan Rong

42. Radiasi Magnetik dan Malaria







11.3. Example (a) (continued)











413. Nasal



- 4. 16
- 4. 16



- 4. 16



4) Graft

4) Simultaneous









411. **Green Sappire**









(1.2. South Bay)



(1.3. East Bay)



III. Hasil Dan Pembahasan



III. Diskusikan



EGP

THE BANGKOK

II. Basic Facts



III. Facilities







11 - Egypt



11) Red Stone Duplex



11. **Barboursville**

111. **Liberty**



111. **Liberty**



11.2. The Architecture of the Dome



11.3. Inside the Dome



113. Interlocking



114. Interlocking



11.1 Interlocking Tiles



11.2 Interlocking Tiles



DAFTAR ISI

Kata Pengantar	1
Daftar Isi	2
Bab I. Konsep Dasar Sistem Perencanaan dan Pengendalian Keuangan	3
Bab II. Sistem Perencanaan dan Pengendalian Keuangan	4
Bab III. Sistem Perencanaan dan Pengendalian Keuangan	5
Bab IV. Sistem Perencanaan dan Pengendalian Keuangan	6
Bab V. Sistem Perencanaan dan Pengendalian Keuangan	7
Bab VI. Sistem Perencanaan dan Pengendalian Keuangan	8
Bab VII. Sistem Perencanaan dan Pengendalian Keuangan	9
Bab VIII. Sistem Perencanaan dan Pengendalian Keuangan	10
Bab IX. Sistem Perencanaan dan Pengendalian Keuangan	11
Bab X. Sistem Perencanaan dan Pengendalian Keuangan	12
Bab XI. Sistem Perencanaan dan Pengendalian Keuangan	13
Bab XII. Sistem Perencanaan dan Pengendalian Keuangan	14
Bab XIII. Sistem Perencanaan dan Pengendalian Keuangan	15
Bab XIV. Sistem Perencanaan dan Pengendalian Keuangan	16
Bab XV. Sistem Perencanaan dan Pengendalian Keuangan	17
Bab XVI. Sistem Perencanaan dan Pengendalian Keuangan	18
Bab XVII. Sistem Perencanaan dan Pengendalian Keuangan	19
Bab XVIII. Sistem Perencanaan dan Pengendalian Keuangan	20
Bab XIX. Sistem Perencanaan dan Pengendalian Keuangan	21
Bab XX. Sistem Perencanaan dan Pengendalian Keuangan	22
Bab XXI. Sistem Perencanaan dan Pengendalian Keuangan	23
Bab XXII. Sistem Perencanaan dan Pengendalian Keuangan	24
Bab XXIII. Sistem Perencanaan dan Pengendalian Keuangan	25
Bab XXIV. Sistem Perencanaan dan Pengendalian Keuangan	26
Bab XXV. Sistem Perencanaan dan Pengendalian Keuangan	27
Bab XXVI. Sistem Perencanaan dan Pengendalian Keuangan	28
Bab XXVII. Sistem Perencanaan dan Pengendalian Keuangan	29
Bab XXVIII. Sistem Perencanaan dan Pengendalian Keuangan	30
Bab XXIX. Sistem Perencanaan dan Pengendalian Keuangan	31
Bab XXX. Sistem Perencanaan dan Pengendalian Keuangan	32